

ASL ORISTANO
Relazione sulla Gestione 2024

1. CRITERI GENERALI DI PREDISPOSIZIONE DELLA RELAZIONE SULLA GESTIONE	3
2. GENERALITÀ SUL TERRITORIO SERVITO, SULLA POPOLAZIONE ASSISTITA E SULL'ORGANIZZAZIONE DELL'AZIENDA	3
2.1. La composizione socio-demografica della popolazione	4
2.2. L'Organizzazione	10
2.3 Le risorse umane	13
3. GENERALITÀ SULLA STRUTTURA E SULL'ORGANIZZAZIONE DEI SERVIZI	15
3.1. Assistenza Ospedaliera	15
3.2. Assistenza Territoriale	16
3.3. Prevenzione	21
4. L'ATTIVITÀ DEL PERIODO	22
4.1. Assistenza ospedaliera	22
5. GESTIONE ECONOMICO-FINANZIARIA DELL'AZIENDA	57
5.1. Sintesi del bilancio e relazione sul grado di raggiungimento degli obiettivi economico-finanziari.....	57
5.2 Scostamenti rispetto ai dati preventivi	57
5.3. Relazione sui costi per livelli essenziali di assistenza e relazione sugli scostamenti.....	67

Allegato A) Costi per livello di assistenza - Modello LA 2024

1. CRITERI GENERALI DI PREDISPOSIZIONE DELLA RELAZIONE SULLA GESTIONE

La presente relazione sulla gestione correda il bilancio di esercizio 2024 della ASL di Oristano.

Il documento è stato redatto secondo le disposizioni del D.Lgs. 118/2011, quindi facendo riferimento al Codice Civile e ai Principi Contabili Nazionali (OIC), fatto salvo quanto difformemente previsto dallo stesso D.Lgs. 118/2011.

La ASL di Oristano, con la sua nascita all'01.01.2022, ha operato in un quadro di grandi cambiamenti organizzativi ove la maggiore criticità che ha dovuto affrontare è stata quella della forte carenza di personale, soprattutto medico. Con grande sforzo di tutti gli operatori è riuscita a garantire tutte le forme di prevenzione, assistenza e cura rispetto a quanto stabilito dai Livelli Essenziali di Assistenza (LEA), lavorando anche sull'appropriatezza delle prestazioni.

2. GENERALITÀ SUL TERRITORIO SERVITO, SULLA POPOLAZIONE ASSISTITA E SULL'ORGANIZZAZIONE DELL'AZIENDA

La complessità dell'attuale contesto di riferimento, caratterizzato da un progressivo processo di riforma dei servizi sanitari a livello regionale, ha impattato in modo considerevole sulle attività svolte nell'anno 2024. Ad iniziare dall'avvio della riforma del Sistema Sanitario Regionale approvata con la Legge Regionale n. 24 del 11 settembre 2020, con la nascita nel 2022 delle nuove otto Aziende Socio Sanitarie.

A livello locale con la nascita della nuova ASL di Oristano sono stati improntati importanti cambiamenti organizzativi con l'adozione dell'atto aziendale.

Gli obiettivi e le attività aziendali sono stati inoltre fortemente influenzati dall'adozione del Piano regionale dei servizi sanitari per il triennio 2022-2024, dai progetti definiti nel Piano Nazionale di Ripresa e Resilienza (PNRR missione 6 salute) e dall'adozione del Piano Regionale della Prevenzione 2020-2025.

Durante l'anno 2024 la ASL di Oristano nel portare avanti tali impegnativi compiti, ha incontrato elementi di criticità e importanti ostacoli da superare. Il principale ha riguardato l'inadeguatezza della dotazione organica; la carenza di medici e di personale infermieristico nel mercato del lavoro, sia regionale ma anche nazionale, non permette di soddisfare l'intero fabbisogno nonostante le diverse procedure di assunzione espletate. Questa situazione, presente ormai da alcuni anni, e che è destinata a perdurare ancora, crea seri problemi nell'assicurare un'adeguata assistenza a fronte di una domanda che si presenta sempre più in crescita.

In tale complicato contesto l'Azienda ha perseguito obiettivi di riqualificazione dell'offerta assistenziale unitamente al perseguimento di una migliore efficienza nella gestione delle risorse purtroppo carenti, cercando di non pregiudicare la piena assicurazione dei LEA.

2.1. La composizione socio-demografica della popolazione

L'ambito territoriale della ASL di Oristano coincide con la attuale Provincia di Oristano, fatta eccezione per il Comune di Genoni, e comprende 88 Comuni con una estensione di 3.040 Km² e una popolazione residente all'01.01.2024 di 149.822 abitanti per una densità abitativa di 49,3 abitanti. L'ASL è divisa in tre distretti che fanno riferimento ad ambiti territoriali definiti: Distretto socio-sanitario Ghilarza - Bosa; Distretto socio-sanitario Oristano; Distretto socio-sanitario Ales – Terralba.

Di seguito l'elenco dei comuni con popolazione al 01.01.2024.

Distretto Oristano		Distretto Ales Terralba		Distretto Ghilarza Bosa	
Comune	Pop.	Comune	Pop.	Comune	Pop.
Allai	349	Albagiara	229	Abbasanta	2.562
Baratili San Pietro	1.203	Ales	1.250	Aidomaggiore	386
Bauladu	613	Arborea	3.723	Ardauli	760
Cabras	8.821	Assolo	328	Bidoni	122
Milis	1.394	Asuni	299	Bonarcado	1.539
Narbolia	1.639	Baradili	80	Boroneddu	157
Nurachi	1.660	Baressa	553	Bosa	7.400
Ollastra	1.106	Curcuris	302	Busachi	1.131
Oristano	30.273	Genoni	744	Cuglieri	2.441
Palmas Arborea	1.501	Gonnoscodina	427	Flussio	397
Riola Sardo	2.016	Gonnosnò	676	Fordongianus	815
Samugheo	2.709	Gonnostramatza	796	Ghilarza	4.126
Santa Giusta	4.602	Laconi	1.646	Magomadas	604
San Vero Milis	2.412	Marrubiu	4.550	Modolo	175
Siamaggiore	865	Masullas	1.007	Montresta	443
Siamanna	753	Mogorella	403	Neoneli	607
Siapiccia	349	Mogoro	3.847	Norbello	1.129
Simaxis	2.107	Morgongiori	645	Nughedu Santa Vittoria	424
Solarussa	2.250	Nureci	309	Paulilatino	2.102
Tramatza	918	Pau	270	Sagama	188
Villanova Truschedu	297	Pompu	221	Santu Lussurgiu	2.198
Villaurbana	1.446	Ruinas	586	Scano di Montiferro	1.388
Zeddiani	1.124	San Nicolò d'Arcidano	2.456	Sedilo	1.932
Zerfaliu	984	Senis	386	Seneghe	1.623
		Simala	294	Sennariolo	153
		Sini	501	Soddi	121
		Siris	228	Sorradile	336
		Terralba	9.649	Suni	979
		Uras	2.670	Tadasuni	126
		Usellus	692	Tinnura	248
		Villa Sant'Antonio	328	Tresnuraghes	1.008
		Villa Verde	268	Ula Tirso	448

Distretto Oristano		Distretto Ales Terralba		Distretto Ghilarza Bosa	
Comune	Pop.	Comune	Pop.	Comune	Pop.
TOTALE	71.391	TOTALE	40.363	TOTALE	38.068

Fonte dati: Demo ISTAT popolazione all'01.01.2024 (dati aggiornati al mese di novembre 2024)

La distribuzione della popolazione nel territorio provinciale è la seguente:

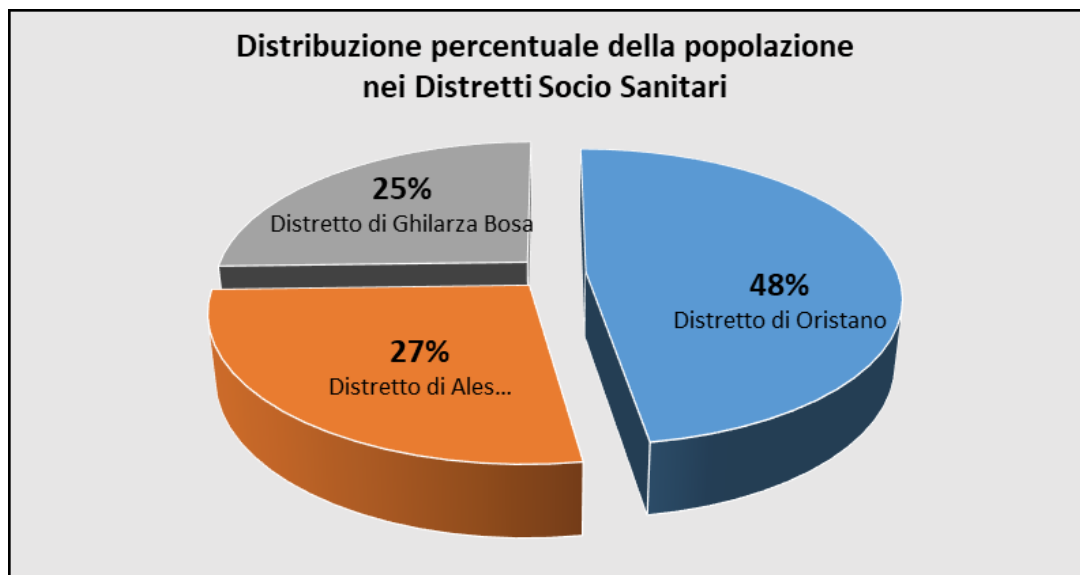

Distribuzione della Popolazione: composizione % Demo Istat- popolazione residente al 1 gennaio 2024

La comparazione dei dati demografici degli ultimi due anni (2023-2024) evidenzia una diminuzione della popolazione residente di 1.267 individui.



Demo Istat- popolazione residente al 1 gennaio 2015-2024

Indicatore	Oristano	Sardegna	Italia
Totale popolazione	149.822	1.569.832	58.989.749
Popolazione 0-14 anni	13.833	158.243	7.184.837
Popolazione 15-64 anni	91.853	990.754	37.446.984
Popolazione 65 anni e più	44.136	420.835	14.357.928
Indice di invecchiamento	29,42%	26,81%	24,34%
Indice di vecchiaia	318,32%	265,94%	199,84%

Fonte dati: Demo ISTAT popolazione all'01.01.2024 (dati del mese di novembre 2024)

Tra i tanti fenomeni collegati al processo di trasformazione demografica, si distingue il costante invecchiamento della popolazione, indicatore non solo del crescente fenomeno dell'allungamento della vita e quindi della riduzione della mortalità in età avanzata, ma anche dello scarso rinnovamento generazionale. Tale fenomeno è evidenziato dalla lettura congiunta dei seguenti indicatori.

L'indice di invecchiamento¹ risulta al di sopra del valore regionale e nazionale denotando una maggiore incidenza degli ultra-sessantacinquenni rispetto alla popolazione residente. La popolazione anziana totale risulta pari a 44.136 unità (29,42% sul totale).

L'indice di vecchiaia² risulta molto alto sia rispetto al dato regionale ma soprattutto rispetto al dato nazionale; si registrano 318 anziani ogni 100 giovani.

I dati epidemiologici, unitamente a quelli demografici, fanno prevedere per il prossimo futuro un aumento della domanda sanitaria dovuto sia all'invecchiamento della popolazione sia all'alta prevalenza di alcune patologie come quelle cardiovascolari, tumorali o della malattia diabetica con le relative complicanze.

La transizione demografica, la transizione epidemiologica, l'uso di moderne tecnologie ad alto costo, sono i determinanti principali dell'aumento della spesa sanitaria.

¹ (Rapporto percentuale tra la popolazione anziana (≥ 65 anni) e il totale della popolazione, moltiplicato per 100)

² (Rapporto tra popolazione di 65 anni e più e popolazione di età 0-14 anni, moltiplicato per 100)

La distribuzione della popolazione assistibile per fasce di età è la seguente:

ASSISTIBILI			
FASCE DI ETA'	NUMERO	MASCHI	FEMMINE
POPOLAZIONE DI ETA' 0 - 13 anni	11.108	5.767	5.341
POPOLAZIONE DI ETA' 14 - 64 anni	80.408	40.244	40.164
POPOLAZIONE DI ETA' 65 - 74 anni	19.391	9.341	10.050
POPOLAZIONE DI ETA' 75 anni ed oltre	20.788	8.596	12.192
TOTALE	131.695	63.948	67.747

I dati esposti sono coerenti con i modelli ministeriali di rilevazione flussi FLS 11 anno 2024.

La popolazione esente da ticket, nell'esercizio 2024, è pari a 42.228 unità.

I dati esposti sono coerenti con i modelli ministeriali di rilevazione flussi FLS 11 anno 2024.

Le statistiche di mortalità, pur se in maniera indiretta, rappresentano la distribuzione delle patologie più frequenti nella popolazione e permettono di focalizzare l'attenzione sulla domanda delle prestazioni.

«Le statistiche sulle cause di morte costituiscono la principale fonte statistica per definire lo stato di salute di una popolazione e per rispondere alle esigenze di programmazione sanitaria di un paese.» [istat.it]

Nella provincia di Oristano i dati non si discostano in maniera sostanziale da quelli nazionali e regionali, con i due gruppi di patologie che maggiormente incidono nella salute delle persone: le malattie del sistema circolatorio con il 24,96% dei casi rispetto al totale delle cause di morte ed i tumori con il 24,49%. Insieme i due gruppi di patologie sono responsabili di circa il 49,45% di tutti i decessi.

La nuova causa di morte che riguarda il Covid-19 è stata introdotta nel 2020. Questa per il 2022 ha una percentuale di mortalità pari al 6,62% nella provincia, in discesa rispetto all'anno precedente, leggermente inferiore al dato regionale e nazionale.

Percentuali rispetto al totale	2021			2022		
	Oristano	Sardegna	Italia	Oristano	Sardegna	Italia
Malattie del sistema circolatorio	27,53%	27,24%	30,78%	24,96%	25,92%	30,85%
Tumori	28,92%	28,06%	24,71%	24,49%	25,45%	24,18%
Sintomi, segni, risultati anomali e cause maldefinite	5,80%	4,70%	3,61%	7,51%	5,26%	4,19%
Malattie del sistema respiratorio	5,31%	5,97%	6,41%	6,73%	6,36%	7,02%
Covid-19	4,66%	5,16%	9,04%	6,62%	7,71%	7,15%
Disturbi psichici e comportamentali	5,56%	5,27%	3,57%	5,78%	5,67%	3,88%
Malattie endocrine, nutrizionali e metaboliche	4,71%	4,62%	4,65%	5,47%	4,40%	4,68%
Malattie del sistema nervoso e degli organi di senso	4,51%	5,19%	4,48%	4,20%	4,84%	4,58%
Cause esterne di traumatismo e avvelenamento	4,71%	4,54%	3,60%	4,10%	4,83%	3,82%
Malattie dell'apparato digerente	3,13%	4,07%	3,34%	3,99%	3,58%	3,35%
Malattie dell'apparato genitourinario	1,54%	1,79%	2,14%	2,10%	1,91%	2,31%
Malattie infettive e parassitarie	1,64%	1,79%	2,07%	2,05%	2,16%	2,34%
Malattie del sistema osteomuscolare e del tessuto connettivo	0,94%	0,62%	0,54%	0,79%	0,69%	0,56%
Malattie del sangue e degli organi ematopoietici ed alcuni disturbi del sistema immunitario	0,55%	0,47%	0,56%	0,63%	0,73%	0,57%
Malformazioni congenite ed anomalie cromosomiche	0,20%	0,27%	0,18%	0,37%	0,21%	0,18%
Malattie della cute e del tessuto sottocutaneo	0,25%	0,17%	0,22%	0,21%	0,20%	0,23%
Alcune condizioni morbose che hanno origine nel periodo perinatale	0,05%	0,07%	0,09%	n.d.	0,09%	0,09%
Complicazioni della gravidanza, del parto e del puerperio	0,00%	0,00%	0,00%	n.d.	0,00%	0,00%

Cause di morte: Istat 2021-2022

I dati dei decessi per le malattie del sistema circolatorio della provincia di Oristano si attestano su valori inferiori al dato nazionale e pressochè equivalenti al dato regionale (24,96% Oristano e 25,92% Regione Sardegna). Nel 2022 il 23,4% delle cause di morte appartenenti al macro gruppo delle malattie del sistema circolatorio sono da attribuire alle malattie cerebrovascolari, il 29,5% ad altre malattie del cuore, il 27,4% ad altre malattie del sistema circolatorio e il 19,8% alle malattie ischemiche del cuore con il 74,1% delle cause di morte di tale gruppo di malattie da attribuire all'infarto del miocardio acuto.

I dati dei decessi per tumore nella provincia di Oristano (24,49%) sono equivalenti nel 2022 rispetto al dato nazionale (24,18%) e inferiori rispetto al dato regionale (25,45%). Nel 2022 il 14,5% delle cause di morte appartenenti al gruppo dei tumori maligni sono da attribuire ai tumori maligni di trachea, dei bronchi e dei polmoni, il 12,0% ai tumori maligni del colon, del retto e dell'ano, il 14,7% agli altri tumori maligni e il 9,3% ai tumori maligni del seno.

Per quanto riguarda la mortalità delle malattie del sistema respiratorio, questa nel 2022 nella provincia di Oristano si attesta su valori pari a 6,73% inferiore rispetto al dato nazionale (7,02%) e sovrapponibile al dato regionale (6,36%). Nel 2022 il 56,3% delle cause di morte appartenenti al macro gruppo delle malattie del sistema respiratorio sono da attribuire alle malattie croniche delle basse vie respiratorie, seguito da altre malattie del sistema respiratorio (24,2%) e polmonite (19,5%).

Lo Studio di Sorveglianza Passi, (dati nazionali anni 2022-2023), sul tema delle patologie croniche ha rilevato che la condizione di cronicità è più frequente al crescere dell'età (coinvolge il 7% degli adulti con meno di 34 anni, il 13% fra i 35-49enni e il 28% delle persone fra 50 e 69 anni). Inoltre, la cronicità coinvolge di più le persone con status socioeconomico più svantaggiato, con molte difficoltà economiche (29%) o bassa istruzione (35% tra chi ha nessun titolo o la licenza elementare).

I dati epidemiologici, unitamente a quelli demografici, fanno prevedere per il prossimo futuro un aumento della domanda sanitaria dovuto sia all'invecchiamento della popolazione sia all'alta prevalenza di alcune patologie come quelle cardiovascolari, tumorali o della malattia diabetica con le relative complicanze.

2.2 L'Organizzazione

Con Delibera della G.R. n. 46/28 del 25.11.2021 è stata costituita l'Azienda socio-sanitaria locale (ASL) n.5 di Oristano a far data dal 01.01.2022. La struttura organizzativa della ASL n. 5 di Oristano è definita dall'Atto Aziendale, adottato dal Direttore Generale, in conformità alle linee guida regionali, con Deliberazione n. 463 del 5/12/2022.

Di seguito è esemplificato l'organigramma della ASL 5 con gli organi, gli organismi e le tre macro-aree organizzative nell'ambito delle quali si esplicitano le funzioni istituzionali, in costante interconnessione tra loro, ossia l'area del governo strategico, l'area di produzione ed erogazione delle prestazioni sanitarie e l'area delle attività amministrative e tecniche di supporto alla produzione sanitaria.

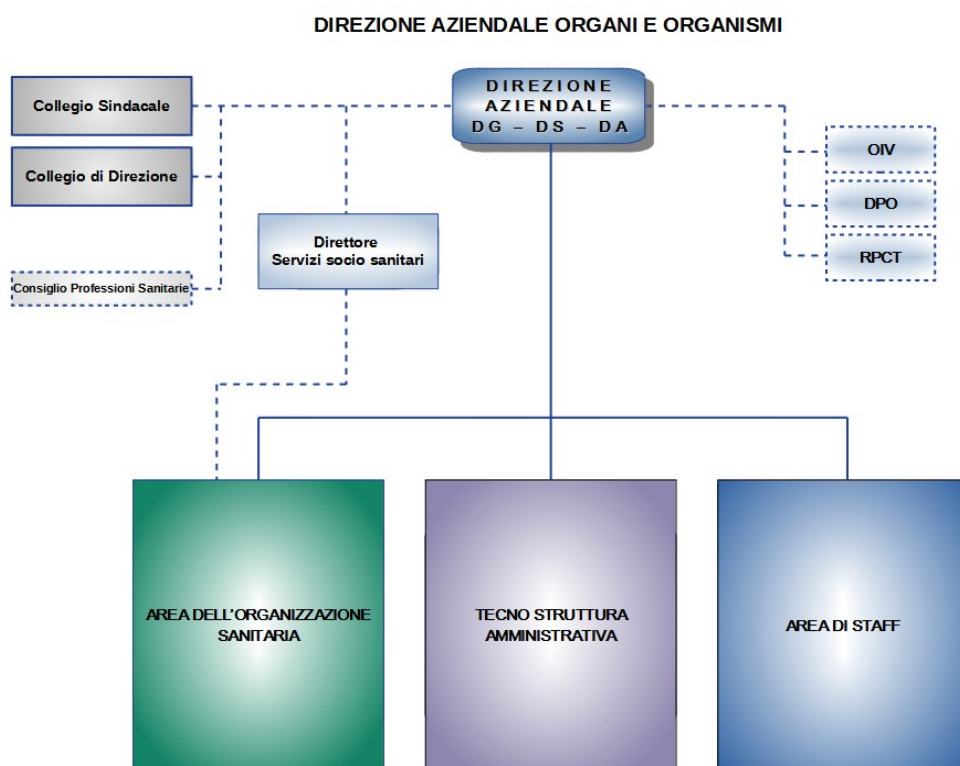

Il modello di organizzazione adottato è quello dipartimentale, attraverso il quale si intende perseguire, per quanto più possibile l'aggregazione di compiti, processi e percorsi al fine di razionalizzare le risorse, di realizzare economie di apprendimento o di esperienza, di scala e di gestione e di migliorare la qualità delle prestazioni in coesione multi-professionale.

Area dell'organizzazione sanitaria

È costituita dal complesso delle attività sanitarie di produzione ed erogazione dei servizi e delle prestazioni sanitarie ospedaliere e territoriali e delle attività di supporto che concorrono direttamente alla suddetta produzione. L'organizzazione sanitaria dei servizi è articolata nei Distretti, nel Presidio Ospedaliero e nei Dipartimenti ospedalieri e territoriali.

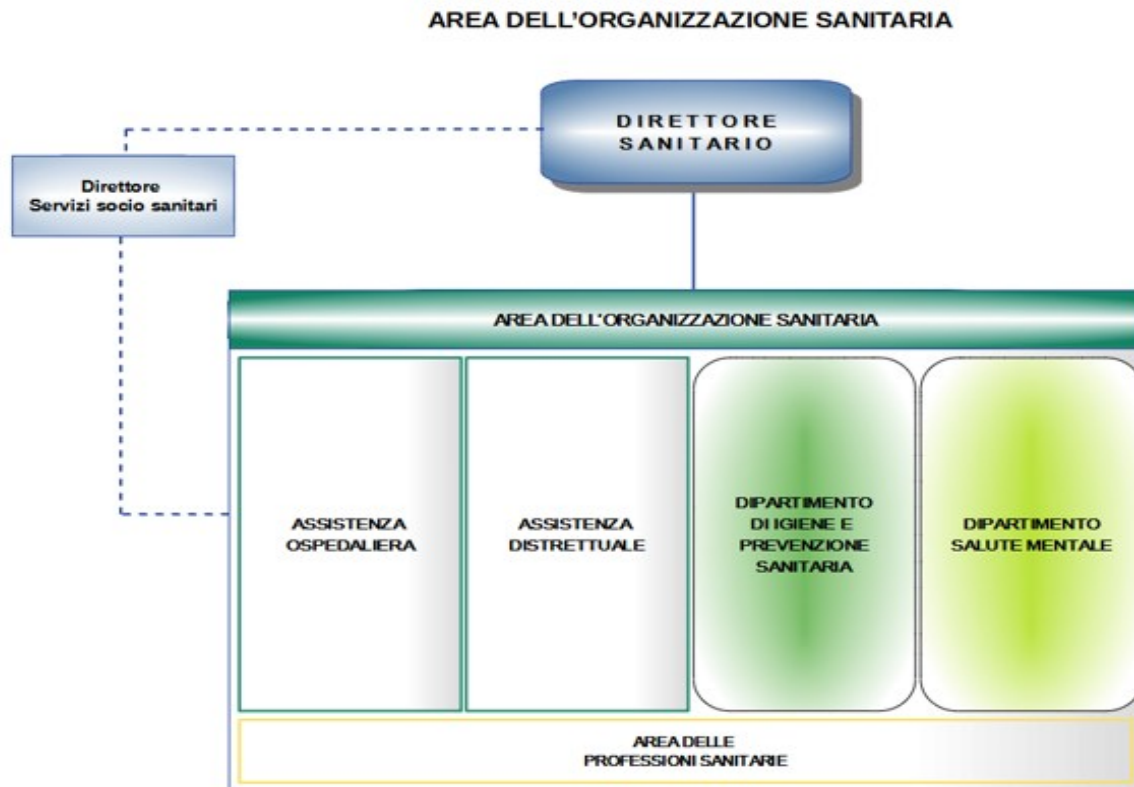

La Tecnostruttura Amministrativa

Traduce sul piano operativo i programmi della Direzione strategica attraverso lo svolgimento delle funzioni amministrative in coerenza con il modello organizzativo del SSR di cui alla L.R. 24/2020 e ss.mm.ii..

Tali funzioni sono espletate in maniera da garantire unitarietà e omogeneità delle stesse e massima integrazione dell'azione e dell'informazione; a tal fine l'Area è articolata in un'organizzazione dipartimentale, secondo il seguente modello

TECNO STRUTTURA AMMINISTRATIVA

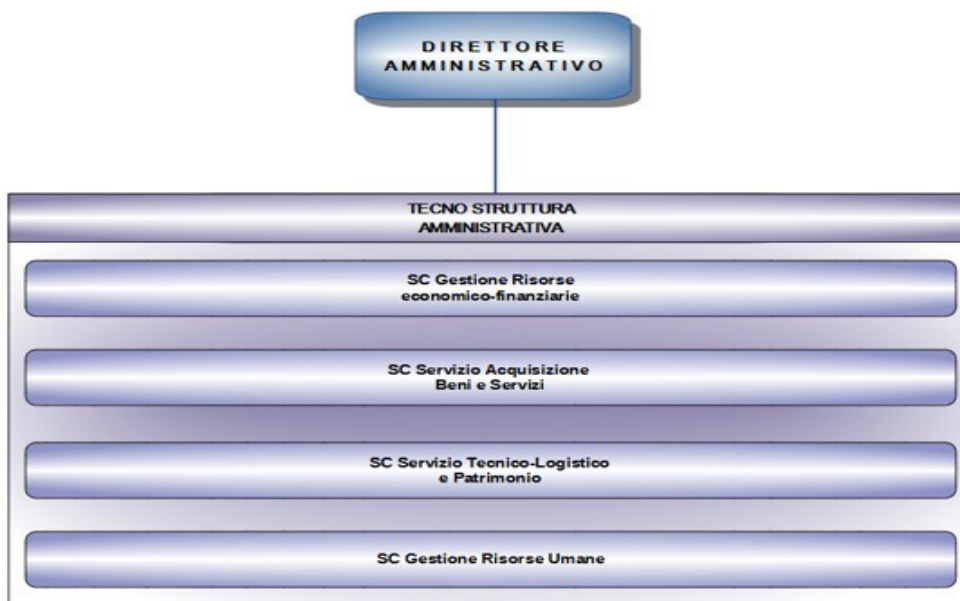

Area di Staff

L'Area di Staff supporta la Direzione Aziendale nell'attività di governo, pianificazione strategica, programmazione e controllo, attraverso lo svolgimento delle funzioni inerenti gli affari generali e legali, le relazioni istituzionali, il presidio dei processi di integrazione, qualità, programmazione, controllo, secondo il seguente schema organizzativo.

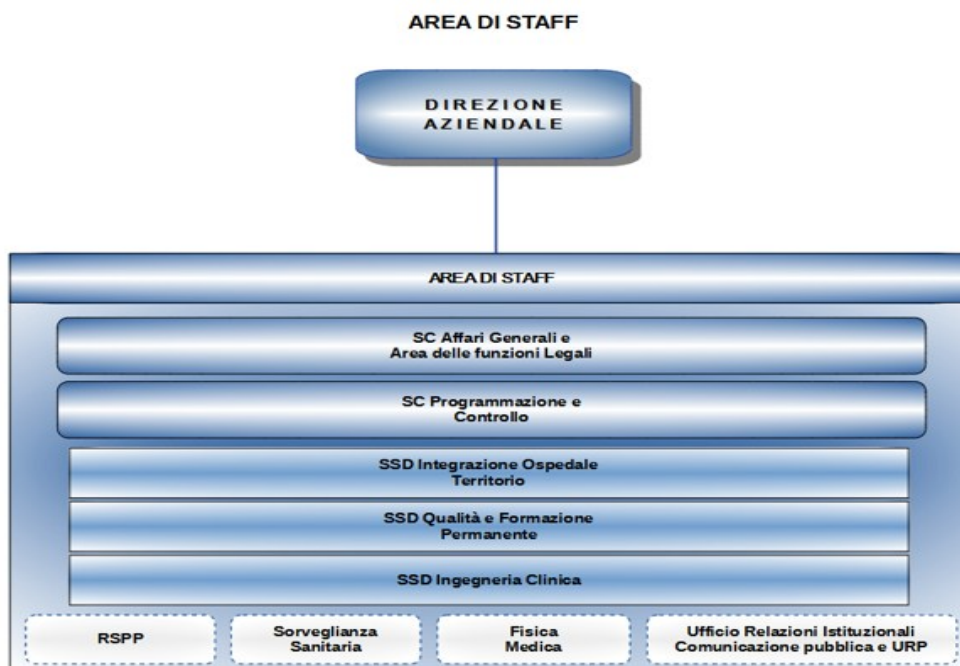

2.3 Le risorse umane

Di seguito l'organico dell'azienda suddiviso per ruolo e per tipologia contrattuale all'01.01.2024:

RUOLO	TEMPO INDETERMINATO	TEMPO DETERMINATO	TOTALE
SANITARIO	1150	31	1181
AMMINISTRATIVO	111	28	139
TECNICO	284	14	298
PROFESSIONALE	3	2	5
TOTALE	1548	75	1623

Il 75% dei dipendenti appartiene al ruolo sanitario, il 18% al ruolo tecnico e il 7% a quello amministrativo.

Analisi caratteri qualitativi/quantitativi

	Numero al 01.01.2024
Numero totale dipendenti	1623
Numero totale dipendenti ruolo sanitario	1181
Numero totale dipendenti ruolo tecnico	298
Numero totale dipendenti ruolo amministrativo	139
Numero totale dipendenti ruolo professionale	5
Numero totale donne	1181
Numero totale uomini	442
Età media del personale	50,4
Numero totale dei dirigenti	354
Età media dei dirigenti	51,1
Età media del personale dirigente femminile	48,7
Età media del personale dirigente maschile	54,3
% personale dipendente donne (sul totale)	72,77
% di dirigenti donne (sul totale dirigenti)	58,2
% di dirigenti uomini (sul totale dirigenti)	41,8
% di dirigenti donne (sul totale personale)	12,6
% di dirigenti uomini (sul totale personale)	9,11
Numero totale dipendenti a tempo indeterminato	1548

	Numero al 01.01.2024
Numero totale dipendenti a tempo indeterminato donne	1132
Numero totale dipendenti a tempo indeterminato uomini	416

Si precisa che oltre ai dipendenti di cui alle tabelle sopra riportate, erano presenti in azienda i seguenti profili, contrattualizzati a tempo determinato finanziato:

COMPARTO:

- n. 2 assistenti amministrativi (ruolo amministrativi);
- n. 2 assistenti tecnici (ruolo tecnico)
- n. 1 fisioterapista (ruolo sanitario);
- n. 2 collaboratori amministrativi prof.li (ruolo amm.vo)
- n. 6 operatori socio-sanitari (ruolo socio-sanitario);
- n. 1 tecnico della prevenzione amb. luoghi di lavoro (ruolo san.)
- n. 2 collaboratori tecnici prof.li (ruolo tecnico)
- n. 12 operatori tecnici (ruolo tecnico)

L'analisi di genere evidenzia che:

- l'età media del personale è di 50,4 anni,
- le donne costituiscono il 72,7% del personale dipendente complessivo, e che le stesse rappresentano il 48,7% del totale dei Dirigenti aziendali,
- il personale a tempo indeterminato è pari al 95,4%

3. GENERALITA' SULLA STRUTTURA E SULL'ORGANIZZAZIONE DEI SERVIZI

Nei primi anni di vita questa Azienda si è adoperata per la sua riorganizzazione così come delineata nell'atto aziendale, adottato in via definitiva e dichiarato conforme, ai sensi dell'art. 16, comma 2, della legge regionale 11 settembre 2020, n. 24, con D.G.R. n. 3/41 del 27/01/2023.

Il modello organizzativo delineato è di tipo dipartimentale con precisi compiti e responsabilità dei direttori di dipartimento e di distretto socio-sanitario.

3.1. Assistenza Ospedaliera

L'azienda opera mediante **3** presidi a gestione diretta e **1** casa di cura convenzionata.

I posti letto direttamente gestiti sono pari a 375 unità, quelli convenzionati sono pari a 111 unità.

PRESIDI OSPEDALIERI ASL ORISTANO	RO	DH	DS
Ospedale San Martino Oristano (ASL)	222	34	12
Ospedale G. A. Mastino di Bosa (ASL)	44	1	6
Ospedale G.P. Delogu di Ghilarza (ASL)	48	2	6
Casa di Cura Madonna del Rimedio di Oristano (presidio privato accreditato)	96	7	8
TOTALE	414	44	34

I dati esposti sono coerenti con i modelli ministeriali di rilevazione flussi HSP 11, 12 e 13 anno 2024.

3.2. Assistenza Territoriale

L'azienda opera mediante **60** presidi a gestione diretta e **27** strutture convenzionate

60 presidi a gestione diretta di cui:

n° 10 Consultori Materno Infantili	Oristano – Terralba – Ales – Mogoro – Villa Sant'Antonio - Ghilarza – Bosa – Cuglieri – Busachi – Santu Lussurgiu
n° 3 Ambulatori interni a struttura di ricovero	P.O. A.G. Mastino (Bosa) – P.O. G.P. Delogu (Ghilarza) – P.O. San Martino (Oristano)
n° 1 Casa della Salute	Laconi
n° 1 Assistenza per Tossicodipendenti	SERD - Oristano
n° 11 Poliambulatorio	Oristano – Terralba – Ales – Mogoro – Villa Sant'Antonio - Ghilarza – Bosa – Cuglieri – Busachi – Santu Lussurgiu – Samugheo
n° 1 Presidio Pneumotisiologico	Oristano
n° 5 Centri di Riabilitazione	Oristano – Terralba – Ghilarza – Bosa – Cuglieri
n° 5 Centri di Salute Mentale	Oristano – Terralba – Ghilarza – Bosa - Ales
n° 5 Unità Operativa di Neuropsichiatria dell'Infanzia e dell'Adolescenza	Oristano – Terralba – Ales – Ghilarza - Bosa
n° 4 Centri di Riabilitazione ex art. 26	Oristano – Terralba – Ghilarza – Bosa
n° 5 Neuropsichiatria dell'Infanzia e dell'Adolescenza ex art. 26	Oristano – Terralba – Ales – Ghilarza - Bosa
n° 1 Ospedale di Comunità	Ghilarza
n° 1 Hospice Oristano (Amb. e Residenziale)	Oristano
n° 2 Centrale Operativa Territoriale	Oristano – Ghilarza
n° 5 Centro per i disturbi cognitivi e demenze	Oristano – Terralba – Ales – Ghilarza - Bosa

27 strutture convenzionate di cui:

n° 1 Studio Cardiologico	Dr. Cuozzo e.G. S.a.s. – Oristano
n° 1 Studio di Radiologia	1) Dr. Francesco Fiorini – Oristano
n° 4 Laboratorio di analisi	1) C.A.M. – Oristano 2) Melis & Ponti – Oristano 3) CE.AN. Centro Analisi – Terralba 4) L.A.A.O. – Abbasanta
n° 1 Ambulatori interni a struttura di ricovero	Casa di Cura “Madonna del Rimedio” – Oristano
n° 1 Studio Medico Riabilitativo Polispecialistico	San Giorgio S.R.L. - Oristano
n°1 Centro Medico Fisiokinesiterapico	Centro Medico Ri.Me.T. S.R.L. - Centro di Riabilitazione Medica Terralba
n° 9 Centri di Assistenza Psichiatrica/NPIA	1) Coop. Soc. L'Arca – Comunità ad alta Intensità Terapeutica Santa Caterina – Ghilarza 2) Coop. Soc. "CTR" onlus – Comunità ad alta Intensità Casa Famiglia Psichiatrica - Santa Giusta 3) Centro Diurno Integrato Demenze "Rosaria Manconi"- Abbasanta 4) Casa Famiglia “Su Foghile” (gruppo residenziale ad Integrazione sociale) Samugheo 5) Comunità ad Alta Intensità terapeutica “Imparis” – Busachi 6) Kairos Soc. Coop. Sociale Centro per il Benessere Psicologico – Ghilarza 7) Comunità Terapeutica Casa S'Enna - Ainnanti S.R.L. – NPIA _ Siris 8) Comunità Terapeutica Inus - Ainnanti S.R.L. - NPIA_ Siris 9) Centro Diurno Integrato Santa Maria Bambina
n° 1 RSA (Residenza Sanitaria Assistenziale)	1) Villa San Giuseppe - Milis
n° 1 Assistenza per Tossicodipendenti/ Alcolodipendenti	Centro di Ascolto Madonna del Rosario – Comunità Terapeutica "Alle Sorgenti" – Morgongiori
n° 1 Assistenza Idrotermale	Azienda 'Terme di Sardegna' s.r.l. - Fordongianus
n° 6 Istituti o Centri di Riabilitazione ex Art. 26 L. 833/78	1) AIAS - Associazione Italiana di Assistenza agli Spastici – Ales 2) Fondazione Nostra Signora Del Rimedio – Santa Maria Bambina – Oristano 3) Coop. Soc. C.T.R. Esperienze onlus – Oristano 4) Centro di Fisiokinesiterapia e Riabilitazione "Sacro Cuore"- Oristano 5) Centro Medico Ri.Me.T. S.R.L. - Centro di Riabilitazione Medica Terralba 6) Centro Fisioterapico S.B. S.r.l. - Suni

La tipologia di strutture e il tipo di assistenza erogata sono riassunte nelle seguenti tabelle.

Per le strutture a gestione diretta:

Tipo struttura	Tipo assistenza																		
	S01	S02	S03	S04	S05	S06	S07	S08	S09	S10	S11	S12	S13	S14	S15	S16	S17	S18	S19
	Attività clinica	Diagnostica strumentale e per immagini	Attività di laboratorio	Attività di consultorio familiare	Assistenza psichiatrica	Assistenza per dipendenze patologiche	Assistenza a persone con infezione HIV	Assistenza idrotermale	Assistenza agli anziani	Assistenza ai disabili fisici	Assistenza ai disabili psichici	Assistenza a persone nella fase terminale della vita	Assistenza emergenze sanitarie	Vaccinazioni per emergenze pandemiche	Prescrizione farmaci Nota 99 AIFA	Assistenza di Neuropsichiatria infantile e dell'adolescenza	Attività Ospedali di Comunità	Attività di Centrale Operativa Territoriale	Attività di Residenze per l'esecuzione delle misure di sicurezza
Ambulatorio e Laboratorio	19	6	6												4				
Struttura residenziale												1					1		
Struttura semiresidenziale																			
Altro tipo di struttura	13			10		1										5		2	
Casa della Comunità																			

Numero strutture anno 2024 - I dati esposti e i posti letto sono coerenti con i modelli ministeriali di rilevazione flussi STS24 e RIA11 (quadri F-G-H-I) anno 2024

Le strutture a gestione diretta, relativamente alle attività di assistenza semiresidenziale e residenziale sono 2, per complessivi 26 posti letto residenziali e 0 posti letto semiresidenziali, così di seguito distribuiti per tipo di assistenza:

- Hospice n° 6
- Ospedale di Comunità n° 20
- Assistenza psichiatrica n° 0
- Gli istituti o centri di riabilitazione ex art. 26, L. n. 833/1978 sono 4, per complessivi 0 posti letto residenziali e 0 posti letto semiresidenziali.

Per le strutture convenzionate:

Tipo struttura	Tipo assistenza																	
	S01	S02	S03	S04	S05	S06	S07	S08	S09	S10	S11	S12	S13	S14	S15	S16	S18	S19
	Attività clinica	Diagnostica strumentale e per immagini	Attività di laboratorio	Attività di consultorio familiare	Assistenza psichiatrica	Assistenza per dipendenze e patologiche	Assistenza a persone con infezione HIV	Assistenza idrotermale	Assistenza agli anziani	Assistenza ai disabili fisici	Assistenza ai disabili psichici	Assistenza a persone nella fase terminale della vita	Assistenza a emergenze e sanitarie	Vaccinazioni per emergenze pandemiche	Prescrizioni e farmaci Nota 99 AIFA	Assistenza di Neuropsichiatria infantile e dell'adolescenza	Attività Attività di Centrale Operativa Territoriale	Attività di Residenza per l'esecuzione e delle misure di sicurezza
Ambulatorio e Laboratorio	5	3	5												1	1		
Struttura residenziale					5	1			1							2		
Struttura semiresidenziale					2													
Altro tipo di struttura territoriale								1										
Casa della Comunità																		

Numero di strutture anno 2024 - I dati esposti e i posti letto sono coerenti con i modelli ministeriali di rilevazione flussi STS24 e RIA11 (quadri F-G-H-I) anno 2024

Le strutture convenzionate, relativamente alle attività di assistenza semiresidenziale e residenziale, sono 9, per complessivi 137 posti letto residenziali e 40 posti letto semiresidenziali, così di seguito distribuiti per tipo di assistenza:

Assistenza agli anziani n° 63

Assistenza Psichiatrica n° 97

Assistenza NPIA n° 17

Assistenza per Tossicodipendenti / Alcolodipendenti n° 24 Autorizzati/Accreditati

Gli istituti o centri di riabilitazione convenzionati ex art. 26, L. n. 833/1978 sono 6, per complessivi 60 posti letto residenziali (riferibili ad una sola struttura denominata C.C.R. Santa Maria Bambina Oristano) 0 posti letto semiresidenziali.

Relativamente alla medicina generale, l'Azienda opera mediante 80 medici di base, che assistono complessivamente una popolazione degli assistibili relativi ai medici di ciascuna classe di scelte, pari a 117.757 unità, e 10 pediatri, che assistono complessivamente una popolazione degli assistibili relativi ai pediatri di ciascuna classe di scelte pari a 7.343 unità.

I dati esposti sono coerenti con i modelli ministeriali anno 2024:

MODELLO STS 11	I dati sul numero di strutture a gestione diretta e convenzionate, sulla tipologia e il tipo di assistenza erogata, sono coerenti con quelli complessivamente desumibili dai modelli STS 11.
MODELLO RIA 11	I dati sul numero di strutture a gestione diretta e convenzionate ex art. 26, L. n. 833/1978 sono coerenti con quelli complessivamente desumibili dai modelli RIA 11.
MODELLO FLS 12	I dati esposti relativi a medici di base e pediatri sono coerenti con quelli complessivamente desumibili dai quadri E e F del modello FLS 12.

3.3. Prevenzione

Di seguito si indica il numero delle strutture a disposizione, e la loro distribuzione sul territorio, relativamente ai Servizi di Igiene e sanità pubblica, Igiene degli alimenti e della nutrizione, Prevenzione e sicurezza sugli ambienti di lavoro, Sanità pubblica veterinaria, Medicina Legale.

- **Servizio Igiene degli Alimenti e Nutrizione (SIAN)** - numero 4 strutture operanti rispettivamente ad Oristano, Ales, Bosa, Ghilarza.
- **Igiene e Sanità Pubblica** - numero 10 strutture di vaccinazione:
 - Distretto di Oristano:** Oristano – Cabras – Samugheo – Simaxis – Nurachi - Tramatzà
 - Distretto di Ghilarza – Bosa:** Ghilarza – Bosa
 - Distretto di Ales – Terralba:** Ales – Terralba
- **Prevenzione e Sicurezza negli Ambienti di Lavoro** - numero 3 strutture operanti ad Oristano, Bosa, Ghilarza.
- **Igiene degli Alimenti di Origine Animale** – numero 7 strutture operanti rispettivamente ad Oristano - Ales, Bosa – Ghilarza – Arborea – Cabras - Laconi
- **Igiene degli Allevamenti e delle Produzioni Zootecniche** - numero 4 strutture operanti rispettivamente ad Oristano – Ales – Ghilarza – Bosa
- **Sanità Animale** - numero 18 strutture: Oristano – Ales – Ghilarza – Bosa - Laconi - Mogoro - Villa Sant'Antonio – Arborea - Bonarcado - Busachi - Cuglieri - Milis - Palmas Arborea – Paulilatino - Samugheo - Santu Lussurgiu – Sedilo – Siamanna
- **Medicina Legale** – numero 5 strutture operanti rispettivamente ad Oristano, Ales, Bosa, Ghilarza, Terralba.

Fonte: Dipartimento di Prevenzione.

4. L'ATTIVITA' DEL PERIODO

Relativamente all'attività del periodo, si riporta la reportistica gestionale sui dati di produzione, declinata per livello di assistenza.

4.1. Assistenza ospedaliera

Tra le altre criticità che caratterizzano l'assistenza ospedaliera in ambito regionale, si riscontra il ricorso inappropriato all'ospedalizzazione spesso dovuto ad una scarsa rete assistenziale territoriale povera di strutture o ad una inadeguata presenza di posti letto per la gestione delle post acuzie.

Dalle tabelle che seguono si può notare come dall'anno di esordio della pandemia si sia registrata una riduzione dell'attività di ricovero rispetto al periodo pre-covid. La produzione in valore assoluto dei ricoveri pubblici diminuisce nell'anno 2024 del 30% rispetto all'anno 2019, ma la riduzione maggiore ha riguardato il presidio di Bosa (-37%) comunque in ripresa rispetto all'anno 2022 e il presidio Ghilarza (-90%); l'attività nel PO San Martino si riduce del 23%. Si registra inoltre una riduzione dei ricoveri della Casa di Cura privata accreditata Madonna del Rimedio di Oristano (-23%). Rispetto all'anno 2019, nel presidio San Martino hanno sofferto una riduzione dell'attività i reparti di Ortopedia (-30%) che tuttavia migliora la sua posizione rispetto all'anno 2023 aumentando la produzione del 27%, Medicina (-62%) che rispetto all'anno 2019 ha vissuto una drastica riduzione dei posti letto reso necessario dall'assenza di medici in organico, Ematologia (-35%), Ginecologia e Ostetricia (-37%), Patologia Neonatale (-39%) e il Nido (-30%). È aumentata invece l'attività dei reparti di Endoscopia (+80), UTIC (71%), Psichiatria (27%), Chirurgia (4%) e Urologia (14%).

Da segnalare che nel corso del 2023 sono stati aperti i nuovi reparti di Senologia e Neurologia prima assenti, dei quali si registra l'attività nel corso del 2024. Nel 2024 è stato inoltre aperto il reparto di Otorinolaringoiatria in regime di ricovero diurno.

Ricoveri - Produzione ASL 5 anni 2019, 2022, 2023, 2024

Presidio	2019			2022	2023			2024			Diff. % totale dimessi	Diff. % totale dimessi
	Totale dimessi	DH	Ordinari	Totale dimessi	Totale dimessi	DH	Ordinari	Totale dimessi	DH	Ordinari	2024-2019	2024-2023
San Martino Oristano	10.507	2.286	8.221	8.552	8.445	1.655	6.790	8.088	1.631	6.457	-23%	-4%
Mastino Bosa	1.465	344	1.121	567	873	333	540	926	341	585	-37%	6%
Delogu Ghilarza	1.380	405	975	123	103	103	0	142	142	0	-90%	38%
Presidi Pubblici ASL Oristano	13.352	3.035	10.317	9.242	9.421	2.091	7.330	9.156	2.114	7.042	-31%	-3%
Casa di Cura Oristano	3.819	2.281	1.538	2.850	2.941	1.097	1.844	2.937	1.122	1.815	-23%	0%
TOTALE ASL Oristano	17.171	5.316	11.855	12.092	12.362	3.188	9.174	12.093	3.236	8.857	-30%	-2%

Fonte: file A

Nella tabella che segue si riportano i dati di dettaglio della produzione con le prestazioni di mobilità attiva:

Ricoveri - Produzione ASL Oristano 2024 per reparto e ASL di residenza del paziente

Struttura	Erogatore	ASL 1	ASL 2	ASL 3	ASL 4	ASL 6	ASL 7	ASL 8	Mob attiva Infra ASL	Mob Extra Regione	ASL 5	Produzione Totale	% Mob Att su produz. Totale	
P.O. 'A.G. Mastino' Bosa	0901 - Chirurgia Generale	61	3	131				5	200	2	138	340	59%	
	0906 - Senologia	1							1	0		1	100%	
	2601 - Medicina Generale	28	1	83				5	117	16	453	586	23%	
	Totale P.O. 'A.G. Mastino' - Bosa	90	4	214	0	0	0	10	318	18	591	927	36%	
P.O. 'San Martino' Oristano	0801 - Cardiologia	28	6	32	5	35	1	9	116	6	804	926	13%	
	0901 - Chirurgia Generale	11	6	65	2	37		16	137	28	941	1.106	15%	
	0903 - Endoscopia Digestiva	2	2	20		3	1	4	32	1	82	115	29%	
	0906 - Senologia	2	3	16		2			23	0	110	133	17%	
	2601 - Medicina Generale	2	1	33		8	2	14	60	13	983	1.056	7%	
	2901 - Nefrologia	32	3	5		1		1	42	0	63	105	40%	
	3201 - Neurologia			9		3			6	18	9	275	302	9%
	3601 - Ortopedia e Traumatologia	9	1	53		8	11	11	93	16	568	677	16%	
	3701 - Ostetricia e Ginecologia	11	2	41	2	2			7	65	13	831	909	9%
	3801 - Otorinolaringoiatria				1					1	0	2	3	33%
	3901 - Pediatria	2	1	23		4	1		31	12	329	372	12%	
	3902 - Microcitemia					1	1	1	3	5	73	81	10%	
	3905 - Nido	1		14	1	1			1	18	1	283	302	6%
	4001 - Psichiatria	15	2	9	5	10	6	13	60	13	316	389	19%	
	4301 - Urologia	13	6	38	0	2	2	4	65	8	430	503	15%	
	4901 - Rianimazione	1			2	2				5	1	62	68	9%
	5001 - Unità Coronarica	2		1		2			2	7	3	91	101	10%
	6201 - Neonatologia		1	2					2	5	2	97	104	7%
	6401 - Oncologia	2	2	19		10	1	3	37	4	487	528	8%	
	6402 - Oncologia	1		8		2	2	1	14	1	203	218	7%	
7501 - Neuroriabilitazione	14	2	8		6	8	16	54	0	36	90	60%		
Totale P. O. 'San Martino' - Oristano	148	38	396	18	139	36	111	886	136	7.066	8.088	13%		
P.O. G.P. Delogu' Ghilarza	0901 - Chirurgia Generale	5	1	29	1		1	2	39	0	103	142	27%	
	Totale P. O. 'G.P. Delogu' -	5	1	29	1	0	1	2	39	0	103	142	27%	

Struttura	Erogatore	ASL 1	ASL 2	ASL 3	ASL 4	ASL 6	ASL 7	ASL 8	Mob attiva Infra ASL	Mob Extra Regione	ASL 5	Produzione Totale	% Mob Att su produz. Totale
	Ghilarza												
C.C. 'Madonna Del Rimedio' Oristano	0801 - Cardiologia			6					6	0	34	40	15%
	0901 - Chirurgia Generale	151	33	94	5	41	62	16	402	6	992	1400	29%
	2601 - Medicina Generale	6		13		3	4	9	35	3	398	436	9%
	3401 - Oculistica	22	7	13		6	5	6	59	0	46	105	56%
	3601 -Ortopedia e Traumatologia	135	7	18	1	5	2	5	173	0	153	326	53%
	4301 - Urologia	52	26	53	4	7	6	29	177	2	196	375	48%
	5601 - Medicina Fisica e Riabilitazione	85	4	12	1	3		3	108	0	145	253	43%
	6001 - Lungodegenti							1	1	0	1	2	50%
	Tot. C.C.'M. Del Rimedio' OR	451	77	209	11	65	79	69	961	11	1.965	2.937	33%

Nella tabella successiva è rappresentato il confronto, per gli anni 2019-2023 e 2024 dei ricoveri fatti per i nostri residenti sia dai presidi pubblici e privato accreditato della ASL di Oristano che da altre Aziende regionali. Si conferma la riduzione dei ricoveri nei nostri presidi mentre rimane costante il numero di ricoveri per i nostri residenti prodotti dalle altre aziende fuori provincia.

Ricoveri per i residenti della ASL 5 anni 2019, 2023 e 2024

	2019				2023				2024			
	Totale dimessi	Totale Valore	N DH	N. Ordinari	Totale dimessi	Totale Valore	N. DH	N. Ordinari	Totale dimessi	Totale Valore	N. DH	N. Ordinari
Pubblico ASL5	11.358	34.643.100	2.491	8.867	8.057	27.803.064	1.654	6.403	7.760	27.558.621	1.684	6.076
Privato ASL 5	3.135	6.351.267	1.796	1.339	1.949	5.230.713	791	1.158	1.965	5.273.775	763	1.202
Produzione TOTALE ASL5	14.493	40.994.367	4.287	10.206	10.006	33.033.777	2.445	7.561	9.725	32.832.396	2.447	7.278
Ricoveri ASL1	121	254.277	47	74	116	285.314	15	101	90	210.096	19	71
Ricoveri ASL2	68	128.592	16	52	171	786.810	15	156	260	1.465.940	13	247
Ricoveri ASL3	1.404	5.364.952	340	1.064	1.119	3.837.500	294	825	1.220	3.845.309	374	846
Ricoveri ASL4	29	69.057	15	14	120	278.371	49	71	97	151.528	51	46
Ricoveri ASL6	690	1.749.344	149	541	864	2.394.136	246	618	780	2.186.456	225	555
Ricoveri ASL7	48	94.257	14	34	48	96.540	33	15	68	99.672	55	13
Ricoveri ASL8	2.470	7.062.554	996	1.474	3.045	7.740.693	1.704	1.341	2.997	7.411.891	1.702	1.295
Ricoveri AOU Sassari	859	3.390.719	287	572	1.234	5.223.638	507	727	1.309	4.985.494	648	661
Ricoveri AOU Cagliari	1.250	3.617.444	500	750	985	2.891.920	400	585	1028	3.242.188	419	609
Ricoveri Azienda Brotzu	2.399	9.023.438	1.159	1.240	2.029	7.840.823	798	1.231	2.045	7.906.745	864	1.181
Produzione TOTALE infra regione	9.338	30.754.634	3.523	5.815	9.731	31.375.745	4.061	5.670	9.894	31.505.319	4.370	5.524
% Ricoveri di altre Aziende per nostri residenti	39%	43%			49%	49%			50%	49%		
TOTALE RICOVERI PER RESIDENTI ASL 5	23.831	71.749.001	7.810	16.021	19.737	64.409.522	6.506	13.231	19.619	64.337.714	6.817	12.802

Fonte: file A

Prima dell'evento pandemico il 39% dei residenti nella provincia di Oristano si rivolgeva a strutture ospedaliere di altre ASL o Aziende del Sistema Sanitario Regionale. La percentuale sale al 49% nel 2023 e diventa il 50% nel 2024, fenomeno come già detto da attribuire essenzialmente alla minore produzione dei nostri presidi pubblici e del privato accreditato.

Il 15% dei ricoveri dei nostri residenti è erogato dalla ASL 8 di Cagliari, il 10% dall'ARNAS Brotzu e circa il 6% rispettivamente dalla ASL 3 di Nuoro e dall'Azienda mista di Sassari.

MDC (Major Diagnostic Category) - Numero di prestazioni per i Residenti della ASL di Oristano erogate dalle aziende sanitarie regionali - anno 2024													
Codice	MDC	ASL1	ASL2	ASL3	ASL4	ASL6	ASL7	ASL8	AOU Sassari	AOU Cagliari	Azienda Brotzu	Mater Olbia Hospital	ASL5
01	NERVOSO	1	3	96	6	21	1	453	86	31	238	28	414
02	MALATTIE E DISTURBI DELL'OCCHIO	3	0	13				26	13	117	118		57
03	MALATTIE E DISTURBI DELL'ORECCHIO, DEL NASO, DELLA BOCCA E DELLA GOLA	22	1	55	3			17	128	84	63	127	26
04	RESPIRATORIO	1	1	76	3	43		44	55	32	90	4	826
05	MALATTIE E DISTURBI DEL SISTEMA CARDIOVASCOLARE	1	2	97	5	136		64	161	56	229		1.073
06	DIGERENTE	6	8	53	8	55	5	116	28	102	116	13	1.573
07	MALATTIE E DISTURBI DELL'APPARATO EPATOBIILIARE E DEL PANCREAS	2	2	36	1	26	2	28	25	50	71	6	544
08	MALATTIE E DISTURBI DEL SISTEMA MUSCOLOSCHIELETTRICO E TESSUTO	22	2	56	17	89	3	1.187	160	76	73	106	908
09	MALATTIE E DISTURBI DELLA PELLE, DEL TESSUTO SOTTOCUTANEO E DELLA	3	0	115		13	2	81	51	69	67	11	542
10	MALATTIE ENDOCRINE, NUTRIZIONALI E METABOLICHE	6	1	14	41	5	2	27	19	42	46	14	298
11	URINARIO	1	1	63	1	40	2	63	23	9	105	5	643
12	MALATTIE E DISTURBI DELL'APPARATO GENITALE MASCHILE	2	0	19		17		58	16	2	34	1	235
13	MALATTIE E DISTURBI DELL'APPARATO GENITALE FEMMINILE	2	4	102		99		196	11	52	84	11	224
14	GRAVIDANZA, PARTO E PUERPERIO	2	1	123		83		67	16	51	39		570
15	NEONATI		1	86		45		47	12	58	28		373
16	MALATTIE DEL SANGUE, DEGLI ORGANI EMOPOIETICI E DEL SISTEMA IMMUNITARIO	2	0	31		17		86	11	7	43		238
17	NEOPLASIE EMATOLOGICHE E SOLIDE	5	3	122		58	1	130	61	89	324	7	215
18	(SISTEMATICHE)	2	0	22		10		29	16	7	28		395
19	MALATTIE E DISTURBI PSICHICI	2	0	7				6	60	22	1	7	323
20	USO DI ALCODOL E DROGHE E DISTURBI PSICHICI INDOTTI DA ALCODOL E DROGHE		0				1						8
21	TRAUMATISMI, AVVELENAMENTI ED EFFETTI TOSSICI DI FARMACI	3	0	3		5		7	13	2	17		15
22	USTIONI		0					1	2		3		1
23	FATTORI CHE INFLUENZANO LO STATO DI SALUTE E ALTRO RICORSO A SERVIZI	2	0	13	12	14		61	11	76	127	16	190
24	TRAUMI MULTIPLI SIGNIFICATIVI		0	2					6	1	6		6
25	INFEZIONI DA HIV		0					41	23	15	1		
99	DRG ERRATE E ALTRI DRG		0										
NA	NON ATTRIBUIBILE AD ALTRO DRG		0	7		3		3	1	3	8	3	23
PRE	PRE-MDC		0	9		1		7	11	17	16		5
		90	30	1.220	97	780	68	2.997	1.309	1.028	2.045	230	9.725

Rispetto ai gruppi di diagnosi principali sopra rappresentati possiamo notare come nell'anno 2024 il maggior numero di pazienti che si sono recati fuori provincia, rispetto al fabbisogno rappresentato, sono riferiti alle malattie dell'occhio (92%), malattie e disturbi dell'orecchio naso bocca e gola (95%), malattie e disturbi dell'apparato genitale femminile (71%), neoplasie ematologiche e solide (79%), malattie e disturbi del sistema muscoloscheletrico e tessuto connettivo (66%) e malattie e disturbi del sistema nervoso (70%). Per questi gruppi di diagnosi si registrano elevati indici di fuga soprattutto verso la ASL 8 di Cagliari.

Il Presidio Ospedaliero San Martino, in quanto sede di DEA di I livello, deve eseguire tutti gli interventi previsti per l'ospedale sede di pronto soccorso e svolgere funzioni di accettazione in emergenza urgenza per le patologie di maggiore complessità. Secondo quanto previsto dal DM 2 aprile 2015 n. 70 (Regolamento recante definizione degli standard qualitativi, strutturali, tecnologici e quantitativi relativi all'assistenza ospedaliera), "I presidi ospedalieri di I livello, con bacino di utenza compreso tra 150.000 e 300.000 abitanti, sono strutture sede di Dipartimento di Emergenza Accettazione (DEA) di I livello, dotate delle seguenti specialità: Medicina Interna, Chirurgia Generale, Anestesia e Rianimazione, Ortopedia e Traumatologia, Ostetricia e Ginecologia (se prevista per numero di parti/anno), Pediatria, Cardiologia con Unità di Terapia Intensiva Cardiologica (U.T.I.C.), Neurologia, Psichiatria, Oncologia, Oculistica, Otorinolaringoiatria, Urologia, con servizio medico di guardia attiva e/o di reperibilità oppure in rete per le patologie che la prevedono. Devono essere presenti o disponibili in rete h. 24 i Servizi di Radiologia almeno con Tomografia assiale computerizzata (T.A.C.) ed Ecografia, Laboratorio, Servizio Immunotrasfusionale. Per le patologie complesse (quali i traumi, quelle cardiovascolari, lo stroke) devono essere previste forme di consultazione, di trasferimento delle immagini e protocolli concordati di trasferimento dei pazienti presso i Centri di

Il livello. Devono essere dotati, inoltre, di letti di "Osservazione Breve Intensiva" e di letti per la Terapia Subintensiva (anche a carattere multidisciplinare)".

Sono stati attivati i servizi/reparti di oculistica, otorinolaringoiatria e neurologia, prima assenti. È stato inoltre riaperto l'OBI (Osservazione Breve Intensiva).

I dati che seguono illustrano gli accessi al pronto soccorso nel periodo 2019, 2023 e 2024 che mostrano un aumento degli accessi totali dell'anno 2024 rispetto agli anni 2019 e 2023. Nell'anno 2024 l'Osservazione Breve intensiva (OBI) presso il Pronto Soccorso di Oristano, attivo con 7/8 posti letto, ha registrato 839 accessi.

Accessi al pronto soccorso nei presidi Ospedalieri ASL 5 Oristano

ACCESSI AL PRONTO SOCCORSO anno 2019	DEA - PS San Martino	PS Delogu	PS Mastino	PS pediatrico	PS ginecologico	Totale
Codice Nero: decesso - il paziente non è rianimabile	10	0	1	0	0	11
Codice Rosso: molto critico, pericolo di vita, priorità massima, accesso immediato alle cure	513	1	41	2	1	558
Codice Giallo: mediamente critico, presenza di rischio evolutivo, possibile pericolo di vita	7.969	285	790	332	282	9.658
Codice Verde: poco critico, assenza di rischi evolutivi, prestazioni differibili	15.721	1.883	3.908	3.384	852	25.748
Codice Bianco: non critico, pazienti non urgenti	2.696	823	481	71	162	4.233
Totale	26.909	2.992	5.221	3.789	1.297	40.208

ACCESSI AL PRONTO SOCCORSO anno 2023	DEA - PS San Martino	di cui OBI DEA-PS San Martino	PS Delogu	PS Mastino	PS pediatrico	PS ginecologico	Totale
Codice Nero: decesso - il paziente non è rianimabile	7		-	2	-	-	9
Codice Rosso: molto critico, pericolo di vita, priorità massima, accesso immediato alle cure	870	5	11	54	-	-	935
Codice Giallo: mediamente critico, presenza di rischio evolutivo, possibile pericolo di vita	10.198	179	301	1.009	225	163	11896
Codice Verde: poco critico, assenza di rischi evolutivi, prestazioni differibili	14.084	19	3.207	3.528	3.499	1.100	25.418
Codice Bianco: non critico, pazienti non urgenti	541		535	371	50	51	1548
Totale	25.700	203	4.054	4.964	3.774	1.314	39.806

ACCESSI AL PRONTO SOCCORSO ANNO 2024	DEA - PS San Martino	di cui OBI DEA - PS San Martino	PS Delogu	PS Mastino	PS pediatrico	PS ginecologico	Totale
Codice Nero: decesso - il paziente non è rianimabile	30		1	3			34
Codice Rosso: rischio di compromissione delle funzioni vitali. condizione con rischio evolutivo o dolore severo	976	112	13	37	1	3	1.030
Codice Giallo: mediamente critico, presenza di rischio evolutivo, possibile pericolo di vita	4.106	228	209	430	42	79	4.866
Codice Arancione: rischio di compromissione delle funzioni vitali. condizione con rischio evolutivo o dolore severo	2.995	264	129	200	24	30	3.378
Codice Azzurro: condizione stabile senza rischio evolutivo con sofferenza e ricaduta sullo stato generale che solitamente richiede prestazioni complesse	3.929	159	411	684	133	97	5.254
Codice Verde: condizione stabile senza rischio evolutivo che solitamente richiede prestazioni diagnostiche terapeutiche semplici monospecialistiche	12.116	75	3.383	3.936	3.572	971	23.978
Codice Bianco: problema non urgente o di minima rilevanza clinica	1.828	1	669	563	778	179	4.017
Totale	25.980	839	4.815	5.853	4.550	1.359	42.557

L'OBI prende in carico i pazienti che si presentano al pronto soccorso con malattie che non necessitano di ricovero immediato, ma di una terapia con osservazione per alcune ore e/o di un approfondimento diagnostico. La presenza dell'Osservazione Breve Intensiva permette di valutare e trattare i pazienti con sintomi o condizioni morbose minori, così da consentirne la dimissione a sintomatologia risolta e diagnosi certa o altamente probabile, serve a valutare in modo appropriato il paziente con patologie di competenza non univoca così da meglio definirne le condizioni e trovarne la collocazione nel reparto più appropriato, e permette inoltre di ridurre il numero di ricoveri nei reparti di degenza migliorando l'appropriatezza.

Obiettivi e risultati dell'esercizio

Il Presidio Ospedaliero San Martino, in quanto sede di DEA di I livello, deve eseguire tutti gli interventi previsti per l'ospedale sede di pronto soccorso e svolgere funzioni di accettazione in emergenza urgenza per le patologie di maggiore complessità. Non era pertanto più procrastinabile disattendere quanto previsto dal DM 2 aprile 2015 n. 70 (Regolamento recante definizione degli standard qualitativi, strutturali, tecnologici e quantitativi relativi all'assistenza ospedaliera), secondo cui "I presidi ospedalieri di I livello, con bacino di utenza compreso tra 150.000 e 300.000 abitanti, strutture sede di Dipartimento di Emergenza Accettazione (DEA) di I livello, sono dotate delle seguenti specialità: Medicina Interna, Chirurgia Generale, Anestesia e Rianimazione, Ortopedia e Traumatologia, Ostetricia e Ginecologia (se prevista per numero di parti/anno), Pediatria, Cardiologia con Unità di Terapia Intensiva Cardiologica (U.T.I.C.), Neurologia, Psichiatria, Oncologia, Oculistica, Otorinolaringoiatria, Urologia, con servizio medico di guardia attiva e/o di reperibilità oppure in rete per le patologie che la prevedono. Devono essere presenti o disponibili in rete h. 24 i Servizi di Radiologia almeno con Tomografia assiale

computerizzata (T.A.C.) ed Ecografia, Laboratorio, Servizio Immunotrasfusionale. Per le patologie complesse (quali i traumi, quelle cardiovascolari, lo stroke) devono essere previste forme di consultazione, di trasferimento delle immagini e protocolli concordati di trasferimento dei pazienti presso i Centri di II livello. Devono essere dotati, inoltre, di letti di "Osservazione Breve Intensiva" e di letti per la Terapia Subintensiva (anche a carattere multidisciplinare)".

Nel corso degli anni 2023 e 2024 quindi, la Direzione Generale si è impegnata nell'ottemperare a quanto richiesto nel DM 70 e al rispetto dei requisiti in esso contenuti. Si è pertanto provveduto ad attivare servizi/reparti prima assenti quali l'oculistica, l'otorinolaringoiatria e la neurologia, per i quali però è necessario dotarsi di una adeguata dotazione organica; ha inoltre inciso per la riapertura dell'OBI (Osservazione Breve Intensiva) all'interno del Pronto Soccorso di Oristano.

Nel 2024 si è avuta così la nascita del nuovo reparto di Neurologia quale potenziamento dei servizi e dell'assistenza clinica offerta ai pazienti nell'ospedale cittadino dal 2023. Il Servizio prima inesistente nel PO San Martino è stato ampliato rispetto all'attività ambulatoriale, offrendo prestazioni in ricovero diurno e, dal 2024, anche in ricovero ordinario con l'attivazione di un reparto distinto dall'attuale Medicina ove erano ospitati.

Ancora nel 2024 è stata istituita la S.C Week Surgery P.O. "Delogu" Ghilarza "Mastino" Bosa che ha il compito di definire la sua azione chirurgica programmabile, su un livello di media e bassa intensità chirurgica distribuendo la propria attività sui due stabilimenti ospedalieri di Bosa e Ghilarza. Purtroppo la carenza di personale medico Anestesista ha costretto il reparto nel 2024 a limitare il raggio di attività.

Sempre nel 2024 si è provveduto poi ad assumere medici specialisti Otorinolaringoiatri con l'intento inizialmente di attivare quantomeno un servizio di Otorinolaringoiatria; nel corso del 2024 però si è riusciti ad attivare la SSD dotata di 4 posti letto. La struttura si propone di potenziare e completare l'offerta sanitaria del P.O. San Martino quale hub di primo livello, collocata nel Dipartimento di Cure Chirurgiche.

Sul fronte degli accessi al Pronto Soccorso sono stati monitorati una serie di indicatori per il controllo degli ingressi in termini di appropriatezza; sono tenuti costantemente sotto controllo ad esempio i ricoveri medici brevi o a rischio di inappropriatezza, la coerenza dei codici colore nel triage in ingresso e in uscita o la proporzione dei ricoveri derivanti da codici verdi e gialli, che dovranno essere mantenuti entro certi range di tolleranza. Sul fronte organizzativo si è provveduto quindi alla riapertura dell'Osservazione Breve Intensiva (OBI), servizio che nel periodo emergenziale era stato sospeso. L'OBI ha il fine di definire nel minor tempo possibile una strategia terapeutica ed individuare il trattamento assistenziale più idoneo in un arco temporale di permanenza presso tale unità ben definito: da un minimo di 6 ore ad un massimo di 30. La riapertura dell'OBI con 7 posti letto conta nell'anno 2024 circa 408 accessi e garantisce una maggiore appropriatezza nei ricoveri ospedalieri.

L'impegno della SSD Risk Management, Qualità e Formazione Permanente nell'anno 2024 è stato indirizzato su diversi fronti. Per la diffusione dei principi e della pratica della Evidence Based Medicine, sono stati organizzati seminari e webinar su UpToDate, piattaforma on line evidence-based per il supporto alle decisioni cliniche. È stato portato avanti poi il progetto di diffusione della cultura della sicurezza delle cure, della gestione del rischio clinico e della non colpevolezza (no blame culture) - riportare l'errore e imparare come singoli e come organizzazione -, mediante la pianificazione, organizzazione ed erogazione di corsi aziendali sul rischio clinico, rivolti alla rete aziendale dei facilitatori del rischio clinico e della qualità.

Particolare attenzione inoltre è stata data, anche nell'anno 2024, alla gestione del rischio clinico e della sicurezza delle cure attraverso l'implementazione del SIRMES (Sistema integrato regionale per il monitoraggio degli errori in sanità) con 148 segnalazioni di eventi avversi e near miss, provenienti dalle unità operative aziendali, con l'analisi degli errori attraverso lo strumento operativo del SEA (audit su eventi significativi) e la realizzazione di oltre 20 audit di rischio clinico e infine con la costituzione di gruppi di lavoro con il coinvolgimento dei facilitatori per l'analisi pro-attiva dei processi assistenziali attraverso lo strumento della FMEA (Failure Mode and Effect Analysis).

Sempre nel 2024 il Servizio, per diffondere e formare sugli strumenti della clinical governance, ha realizzato un ciclo di eventi formativi su "Metodologia e strategie di implementazione dei percorsi clinico assistenziali (PCA/PDTA) nell'ASL Oristano" e ha supportato metodologicamente i gruppi di lavoro aziendali che avevano il compito di costruire alcuni PDTA strategici per l'Azienda nel campo delle malattie cronico-degenerative.

Purtroppo l'attività di Emodinamica dell'ospedale San Martino di Oristano, riaperta nel 2023, ha potuto garantire il suo servizio solo per 12 ore al giorno. La scarsa disponibilità di medici, difficili da reclutare, ne hanno impedito il presidio h24 e sette giorni su sette.

Le criticità prese in esame in sede di programmazione, riguardanti la carenza nella dotazione organica rispetto all'epoca pre-pandemica del 2019 non sono state esaustivamente risolte nonostante le tante azioni messe in atto per arginare tale problema, quali l'utilizzo di procedure di urgenza per il conferimento di incarichi a tempo determinato, libero professionali o di collaborazione anche coordinata e continuativa a personale medico e infermieristico, nonché a medici iscritti ai corsi di formazione specialistica dell'ultimo e penultimo anno di corso, anche in deroga alla disciplina vigente, come già previsto dalla stessa legislazione di emergenza, oltre ai tentativi di reclutamento attraverso le ordinarie procedure. Si è poi ricorso ad istituti quali lo straordinario e le prestazioni aggiuntive che dovrebbero essere connotati dal carattere della eccezionalità.

Naturalmente si è provveduto nel contempo a chiedere ad Ares di procedere con il reclutamento delle figure carenti presso la nostra Asl ma, nel corso dell'anno 2024, gli esiti di diverse procedure concorsuali non hanno determinato i richiesti incrementi delle risorse necessarie rispetto a quanto indicato nel Piano del Fabbisogno del Personale per lo stesso anno.

Nonostante lo sforzo profuso nella ricerca di personale che colmasse il gap della dotazione organica rispetto a quella presente nel 2019 i risultati degli obiettivi di ripresa dei volumi di attività del periodo pre covid non hanno potuto dare i risultati sperati.

Le forti criticità rilevate soprattutto nell'attività interventistica operatoria in elezione, a causa della grave carenza di personale anestesista, ha trovato parziale soluzione con il conferimento di incarichi di collaborazione a medici di altre aziende, permettendo di riprendere parzialmente nell'anno 2024 l'attività programmata di tutti i reparti chirurgici, contando 1.649 interventi in elezione (attività interventistica in elezione 2019 pari a 2.768 interventi), con un incremento rispetto all'anno 2022 di circa 527 interventi (+47%).

Nessun problema invece si è riscontrato negli obiettivi relativi alla qualità delle cure misurati mediante indicatori di appropriatezza quali la percentuale delle degenze diurne dei DRG medici con finalità diagnostica, dei ricoveri medici brevi e quelle dei DRG a rischio di inappropriatezza; tutti valori positivi che confermano l'attenzione degli operatori nel mantenere entro certi limiti i ricoveri evitabili e inappropriati.

Sono stati positivi anche i risultati sulla percentuale di colecistectomie laparoscopiche con degenza post operatoria inferiore a 3 giorni; obiettivo raggiunto con il 90% dei casi rispetto allo standard richiesto dal DM 70/2015 del 70%. L'obiettivo dell'intervento della frattura di femore nell'anziano entro le 24 ore non è stato invece centrato registrando il 25,85% dei casi rispetto allo standard richiesto dal DM 70/2015 del 60%. Buoni poi i risultati sull'appropriatezza delle prestazioni ostetriche di ottimizzazione della proporzione dei parti cesarei per cui si è raggiunto un risultato pari al 17%, prossimo allo standard del 15% richiesto dal DM 70 per i reparti con meno di 1000 parti all'anno.

4.2. Assistenza Territoriale

Area dell'assistenza distrettuale

La cura del paziente cronico, in particolare dell'anziano fragile, non può limitarsi unicamente all'aspetto sanitario di prevenzione e trattamento delle patologie, ma deve essere un "prendersi cura" della persona e spesso anche della sua famiglia.

Il Distretto può realizzare una reale e concreta presa in carico del paziente cronico, sviluppare ulteriori strategie per trasferire tutte le informazioni necessarie nel momento della presa in carico globale del paziente, evitando i rischi di semplice custodia passiva o di duplicazione dell'intervento assistenziale svolto nella fase acuta. Per questo saranno utili gli interventi per l'attivazione delle Centrali operative territoriali (COT) e delle Case della Comunità aziendali.

L'assistenza alle persone con disabilità e la presa in carico dell'anziano e dei soggetti non autosufficienti

Le problematiche principali per l'assistenza delle persone con disabilità, degli anziani e dei soggetti non autosufficienti, nascono dalle carenze e inadeguatezze delle strutture attualmente esistenti, in quanto mancano strutture intermedie di tipo residenziale e riabilitativo. Sono inoltre insufficienti i posti letto per i ricoveri di post acuzie di riabilitazione e lungodegenza. Come già accennato, ciò non solo determina un livello inadeguato dell'assistenza territoriale ma tende a sovraccaricare gli ospedali che devono pertanto ritardare la dimissione del paziente generando inefficienze anche nel sistema ospedaliero.

L'operato continuo e attento delle Unità di Valutazione Territoriale, con il coinvolgimento delle famiglie, eventualmente dei comuni e delle altre risorse del territorio, permette un'appropriata permanenza e/o rientro a domicilio dei pazienti, consentendo una loro minore permanenza nella struttura o il trasferimento in altre strutture socio-assistenziali più appropriate.

I dati relativi agli inserimenti presso le strutture residenziali e semiresidenziali, di seguito rappresentati, denotano un bisogno in crescita, soprattutto per l'assistenza di pazienti ventilati o ad alta intensità assistenziale, e la necessità quindi di implementare i posti letto di post acuzie nei presidi ospedalieri aziendali che, aggiungendosi ai posti letto dell'Ospedale di Comunità di Ghilarza di recente istituzione, e di Bosa di prossima apertura, offrono risposte territoriali ai bisogni complessi, sociali e sanitari di continuità assistenziale principalmente dei soggetti anziani e/o fragili.

L'Unica Residenza Sanitaria Assistita accreditata presente nel territorio con 63 posti letto è la RSA Villa San Giuseppe di Milis che in linea con il nuovo ruolo assunto dalle Residenze Assistite presta assistenza non solo a persone anziane ma dà risposte assistenziali anche a persone portatrici di bisogni complessi a prescindere dall'età. Tale struttura ospita soggetti anziani e/o non autosufficienti con un alto livello di fragilità, soggetti in fase terminale della vita, lungo degenti, ventilati provenienti dalla rianimazione e in coma, non assistibili a domicilio.

Le giornate di degenza nelle RSA continuano a registrare un dato in aumento. Questo fenomeno è soprattutto evidente per le attività riferite ai malati ad alta intensità assistenziale e ai malati terminali. La scarsità di posti letto nel territorio regionale per la cura e l'assistenza di tali pazienti comporta un ricorso inappropriato su tale livello assistenziale e su altri livelli quali quello della riabilitazione globale e dei ricoveri ospedalieri per acuti. La programmazione dell'offerta di servizi di assistenza residenziale dovrebbe garantire livelli di fruibilità e disponibilità idonei rispetto ai bisogni reali di assistenza, valorizzando anche un criterio di prossimità dell'offerta.

RSA - ASSISTENZA TERRITORIALE RESIDENZIALE erogata dai centri privati

n. giornate					VARIAZIONI 2024-2023	
	ANNO 2019	ANNO 2022	ANNO 2023	ANNO 2024	valore assoluto	valore %
R3A e R3D - (ex Profili dal 1 al 5)	4.187	4.723	4.067	3.566	-501	-12%
R3B - (ex Profili dal 6 al 9)	1.675	1.311	1.850	1.314	-536	-29%
R2 - (Terminali e altri ad alta intensità ass.le)	8.960	10.895	13.382	12.517	-865	-6%
R1 - (Terminali e altri ad alta intensità ass.le. Ventilati)	2.648	3.004	2.418	1.468	-950	-39%
Storno per ricovero	-153	-120	-60	-80		
TOTALE	17.317	19.813	21.657	18.875	-2.781	-13%

Fonte: elaborazioni su dati dei Distretti Socio Sanitari (profili assistenziali di cui alla DGR 22/24 dello 03.05.2017)

In incremento anche il ricorso all'Hospice per il quale le giornate di ricovero nel periodo 2023-2024 sono aumentate rispetto all'anno 2022. L'incremento di inserimenti rispetto all'anno di apertura dell'Hospice di Oristano (2019), denota come la presenza di questa struttura nel Comune di Oristano costituisca un elemento qualificante per l'offerta in tale ambito, dimostrando quanto avere un'offerta di prossimità incida su una maggiore appropriatezza del ricovero nel livello più consono rispetto al bisogno di salute del paziente.

HOSPICE di Oristano	VARIAZIONI 2024-2023					
	ANNO 2019	ANNO 2022	ANNO 2023	ANNO 2024	valore assoluto	valore %
Terminali - giornate di degenza - Cure Palliative	531	1.683	1.757	1.954	197	11%

Fonte: STS24

HOSPICE di altre ASL anche Fuori Regione	VARIAZIONI 2024-2023					
	ANNO 2019	ANNO 2022	ANNO 2023	ANNO 2024	valore assoluto	valore %
Terminali - giornate di degenza - Cure Palliative	74	47	103	130	27	26%
Storno per ricovero	0	0	-21	0		
TOTALE	74	47	82	130	48	59%

Fonte: elaborazioni su dati dei Servizi Territoriali dei Distretti Socio Sanitari

Le giornate di ricovero presso le Comunità Integrate sono in forte crescita, come si evince dalla serie storica sotto rappresentata.

COMUNITA' INTEGRATE (ex Case Protette)

n. giornate	VARIAZIONI 2024-2023							
	ANNO 2019	ANNO 2020	ANNO 2021	ANNO 2022	ANNO 2023	ANNO 2024	valore assoluto	valore %
Assistenza socio sanitaria Comunità Integrate	93.962	108.117	146.146	161.962	187.382	220.134	32.752	17%

Fonte: elaborazioni su dati dei Servizi Territoriali dei Distretti Socio Sanitari

Dopo il periodo emergenziale si registra una forte ripresa anche degli inserimenti presso i Centri Diurni delle attività con profilo assistenziale basso.

CENTRI DIURNI INTEGRATI del privato accreditato

n. giornate					VARIAZIONI 2024-2023	
	ANNO 2019	ANNO 2022	ANNO 2023	ANNO 2024	valore assoluto	valore %
Profilo assistenziale basso	1.835	5.809	6.393	6.008	-385	-6%
Profilo assistenziale alto	1.425	1.308	2.037	1.839	-198	-10%
TOTALE	3.260	7.117	8.430	7.847	-583	-7%

Fonte: elaborazioni su dati dei Servizi Territoriali dei Distretti Socio Sanitari

L'assistenza riabilitativa globale e socio sanitaria

Le prestazioni di riabilitazione globale ex art. 26, legge 833 del 23 dicembre 1978, offerte nel territorio provinciale, sono erogate da strutture proprie e presso centri privati convenzionati che offrono prestazioni residenziali, semiresidenziali, ambulatoriali e domiciliari.

Tali strutture si inseriscono nella rete riabilitativa locale che si compone altresì dei posti letto per post acuti, con la presenza di 16 posti letto di Medicina Fisica e Riabilitazione codice 56 presso l'ospedale privato Casa di Cura Madonna del Rimedio e dai 10 posti letto di Neuroriabilitazione codice 75 presso l'ospedale San Martino di Oristano. Inoltre la presenza nel territorio della ASL di Oristano del Centro di Cura e riabilitazione Santa Maria Bambina di rilevanza regionale, contribuisce ad assicurare continuità ai percorsi diagnostico-terapeutici specifici.

Le prestazioni erogate dal pubblico registrano, nel periodo 2021-2024, una drastica riduzione rispetto all'anno 2019. Il privato accreditato, sopperendo alla carenza del pubblico, si è riportato su livelli prestazionali erogati in epoca pre-pandemica; sono però aumentate notevolmente le giornate riferibili alle prestazioni di riabilitazione a ciclo continuativo ad elevato livello assistenziale per disabilità fisica, psichica e sensoriale (nell'anno 2024 si registra un +112% rispetto all'anno 2019), per contro non sono state più erogate prestazioni a ciclo diurno dall'anno 2021.

RIABILITAZIONE GLOBALE erogata dal privato accreditato

	ANNO 2019		ANNO 2021		ANNO 2022		ANNO 2023		ANNO 2024	
Assistenza residenziale	N.	Valore	N.	Valore	N.	Valore	N.	Valore	N.	Valore
Ciclo continuativo ad elevato livello assistenziale per disabilità fisica, psichica e sensoriale	2.054	686.987	2.941	991.759	4.569	1.544.728	3.572	1.257.084	4.353	1.756.943
Ciclo continuativo per persone con disabilità fisica, psichica e sensoriale	2.247	403.100	1.822	309.168	1.385	236.835	2.548	502.668	2.826	522.106
Riab. residenziale a valenza socio riabilitativa	4.208	253.861	3.700	223.480	3.139	189.596	2.435	147.980	2.266	197.528
TOT	8.509	1.343.948	8.463	1.524.407	9.093	1.971.159	8.555	1.907.732	9.445	2.476.577
Assistenza semi residenziale	N.	Valore	N.	Valore	N.	Valore	N.	Valore	N.	Valore
Ciclo diurno per persone con disabilità fisica, psichica e sensoriale	76	11.400	0	0	0	0	0	0	0	0
Diurno a valenza socio riabilitativa per persone con disabilità in situazioni di gravità	281	20.654	0	0	0	0	0	0	0	0
Diurno a valenza socio riabilitativa per persone con disabilità in situazione di gravità a tempo ridotto	8	800	0	0	0	0	0	0	0	0
TOT	365	32.854	0	0	0	0	0	0	0	0
Assistenza ambulatoriale	N.	Valore	N.	Valore	N.	Valore	N.	Valore	N.	Valore
Ambulatoriale intensiva	732	49.044	1.466	98.042	834	55.878	844	66.657	645	51.722
Ambulatoriale estensiva	13.801	653.292	13.784	634.064	13.194	606.924	11.642	621.458	12.281	688.841
Ambulatoriale mantenimento	933	32.655	1.697	59.395	367	12.845	658	26.369	1.726	75.340
TOT	15.466	734.991	16.947	791.501	14.395	675.647	13.144	714.484	14.652	815.904
Assistenza domiciliare	N.	Valore	N.	Valore	N.	Valore	N.	Valore	N.	Valore
Domiciliare estensiva	16.774	767.700	16.994	764.640	18.901	850.545	20.708	1.062.565	20.764	1.216.355
Domiciliare di mantenimento	5.795	220.514	6.209	235.942	4.191	159.258	3.859	175.683	3.364	170.050
TOT	22.569	988.214	23.203	1.000.582	23.092	1.009.803	24.567	1.238.248	24.128	1.386.405

RIABILITAZIONE GLOBALE erogata dal privato accreditato

Assistenza residenziale	ANNO 2019		ANNO 2021		ANNO 2022		ANNO 2023		ANNO 2024	
	N.	Valore	N.	Valore	N.	Valore	N.	Valore	N.	Valore

Fonte: elaborazioni su dati dei Servizi Territoriali dei Distretti Socio Sanitari

RIABILITAZIONE GLOBALE erogata dal pubblico

Trattamenti adulti	ANNO 2019		ANNO 2021		ANNO 2022		ANNO 2023		ANNO 2024	
Assistenza ambulatoriale	N.	Valore	N.	Valore	N.	Valore	N.	Valore	N.	Valore
Ambulatoriale estensiva	6.761	311.006	4.166	191.636	4.046	186.116	3.905	179.630	3.626	166.796
Ambulatoriale mantenimento	1.798	62.930	812	28.420	648	22.680	632	22.120	261	9.135
TOT	8.559	373.936	4.978	220.056	4.694	208.796	4.537	201.750	3.887	175.931
Assistenza domiciliare	N.	Valore	N.	Valore	N.	Valore	N.	Valore	N.	Valore
Domiciliare estensiva	2.326	104.670	1.269	57.105	1.709	76.905	1.360	61.200	1.199	53.955
Domiciliare di mantenimento	781	29.678	546	20.748	895	34.010	909	34.542	696	26.448
TOT	3.107	134.348	1.815	77.853	2.604	110.915	2.269	95.742	1.895	80.403
Trattamenti bambini	ANNO 2019		ANNO 2021		ANNO 2022		ANNO 2023		ANNO 2024	
Assistenza ambulatoriale e domiciliare	N.	Valore	N.	Valore	N.	Valore	N.	Valore	N.	Valore
Assistenza ambulatoriale estensiva	2.378	109.388	1.172	53.912	1.429	65.734	1.587	73.002	1.695	77.970
Assistenza domiciliare estensiva	412	18.540	243	10.935	298	13.410	259	11.655	215	9.675
TOT	2.790	127.928	1.415	64.847	1.727	79.144	1.846	84.657	1.910	87.645

La presa in carico del paziente fragile e le Cure Domiciliari

Particolare importanza riveste l'attività delle Cure Domiciliari, in particolare per quanto riguarda il paziente fragile che trova giovamento nel suo percorso di cura in appositi ambiti che non siano l'ospedale.

Il paziente può essere considerato fragile in base ai seguenti indicatori:

- malattia cronica evolutiva e invalidante in qualsiasi età adulta;
- problemi di comorbilità associata a non autosufficienza;
- esistenza di problematiche già accertate dalle commissioni territoriali con progetti di protezioni sanitarie o socio-sanitarie da parte di servizi territoriali, più o meno congiunti a interventi specialistici integrativi della assistenza del MMG;
- diagnosi di grandi Sindromi Geriatriche (Demenza, Malnutrizione, ecc.).

Per quanto attiene le Cure Domiciliari, nei tre Distretti di Oristano, Ales-Terralba e Ghilarza-Bosa sono operative le attività di cura domiciliare integrata di secondo livello, gestite e coordinate a livello aziendale dalla Struttura Semplice Distrettuale ADI. L'attività è rivolta a persone di ogni età non autosufficienti e/o in condizioni di fragilità, tesa essenzialmente, attraverso trattamenti medici, infermieristici e riabilitativi, a stabilizzare il quadro clinico, limitare il declino funzionale e migliorare la qualità di vita quotidiana dei pazienti. Si erogano altresì le cure Palliative e le Cure Domiciliari Integrate di 3° livello in stretto collegamento e coordinamento con la SC Rete Locale di Cure Palliative di nuova istituzione. Sono inoltre erogate le prestazioni sanitarie occasionali o a ciclo programmato.

Le patologie prevalenti che sono trattate sui singoli casi si riferiscono per lo più alle patologie neoplastiche, alle demenze di tipo Alzheimer e ad altre patologie croniche.

La sempre crescente necessità di assicurare questo livello di assistenza fa prevedere un aumento della spesa su tale ambito e la necessità di migliorare l'integrazione dei diversi professionisti coinvolti nella cura e assistenza del paziente.

Rispetto all'anno 2019 i casi trattati in assistenza domiciliare si sono ridotti con una flessione di circa il 27% nell'anno 2024. In forte calo il numero di accessi dei MMG e PLS che, rispetto all'anno 2019 registra una riduzione del 58%. Questi fenomeni sono legati alla presenza di un sempre crescente numero di sedi carenti di assistenza primaria a livello regionale che ha lasciato una parte della popolazione regionale e quindi provinciale senza medico di medicina generale, professionista che gestisce il paziente a domicilio, monitorandone lo stato di salute e coordinando l'azione dei diversi professionisti della salute coinvolti.

Sono invece diminuite le ore di assistenza infermieristica prestate nell'anno 2024 (-22% rispetto al 2023) pur registrando un trend in aumento dal 2020 al 2023.

CURE DOMICILIARI INTEGRATE	Anno 2019	Anno 2020	Anno 2021	Anno 2022	Anno 2023	ANNO 2024	VARIAZIONI	
							2024-2023	
							valore assoluto	valore %
Numero casi trattati	2.303	1.817	1.819	1.576	1.549	1.676	127	8%
Numero di accessi dei MMG/PLS	24.581	17.046	16.793	14.719	12.277	10.289	-1.988	-16%
Numero di ore di Assistenza infermieristica	42.224	39.710	41.580	40.154	49.678	38.992	-10.686	-22%

Fonte: FLS 21

L'assistenza specialistica ambulatoriale

Per analizzare l'andamento della produzione si è preso come riferimento l'anno 2019, anno non influenzato dalla pandemia e ancora non gravemente condizionato dalla carenza di personale medico da reclutare. Nel corso dell'anno 2024 purtroppo non si è riusciti a colmare la differenza di prestazioni erogate in epoca pre-pandemica ma, quantomeno nel pubblico, si registrano in alcuni ambiti miglioramenti nella produzione. Nelle tabelle che seguono notiamo che le prestazioni erogate al netto della branca di Laboratorio Analisi, nel 2024 si sono ridotte 25% rispetto all'anno 2019, con una riduzione dell'attività del privato pari al 35% e una riduzione dell'attività erogata dal pubblico pari al 16%.

Assistenza Specialistica Ambulatoriale - Numero di Prestazioni prodotte dalle Strutture Pubbliche e Private Accreditate della ASL di Oristano anni 2019, 2023, 2024

Branca	Anno 2019	Anno 2023	Anno 2024	Variazioni % 2019-2024	Variazioni % 2023-2024
ANESTESIA	3.331	1.319	2.313	-31%	75%
CARDIOLOGIA	45.353	40.670	46.943	4%	15%
CHIRURGIA GENERALE	8.003	3.764	2.994	-63%	-20%
CHIRURGIA PLASTICA	2.338	1.946	1.677	-28%	-14%
CHIRURGIA VASCOLARE - ANGIOLOGIA	2.965	1.736	2.371	-20%	37%
DERMOSIFILOPATIA	2.619	2.247	2.131	-19%	-5%
DIAGNOSTICA PER IMMAGINI - RADIOL. DIAGNOSTICA	76.394	68.391	64.812	-15%	-5%
ENDOCRINOLOGIA	17.481	2.654	2.714	-84%	2%
GASTROENTEROLOGIA - CHIR. ED ENDOSCOPIA. DIGEST.	6.725	6.643	7.058	5%	6%
LAB. ANALISI CHIMICO CLINICHE E MICROBIOL. ETC.	1.028.708	1.021.663	1.179.131	15%	15%
MED. FISICA E RIABILIT. - RECUPERO E RIAB. ETC.	282.658	200.577	209.406	-26%	4%
NEFROLOGIA	28.853	25.926	22.936	-21%	-12%
NEUROCHIRURGIA	3	72	141	4600%	96%
NEUROLOGIA	5.805	8.559	8.568	48%	0%
OCULISTICA	25.251	15.446	13.364	-47%	-13%
ODONTOSTOMATOLOGIA - CHIR. MAXILLO FACCIALE	6.757	2.536	3.492	-48%	38%
ONCOLOGIA	1.412	910	1.048	-26%	15%
ORTOPEDIA E TRAUMATOLOGIA	8.525	7.800	7.009	-18%	-10%
OSTETRICIA E GINECOLOGIA	7.423	5.929	6.153	-17%	4%
OTORINOLARINGOIATRIA	5.724	2.777	4.119	-28%	48%
PNEUMOLOGIA	10.109	3.092	1.073	-89%	-65%
PSICHIATRIA	5.395	979	670	-88%	-32%
UROLOGIA	6.639	2.575	2.327	-65%	-10%
ALTRO	147.483	112.527	120.367	-18%	7%
TOTALE	1.735.954	1.540.738	1.712.817	-1%	11%
TOT al netto della branca di Laboratorio Analisi	707.246	519.075	533.686	-25%	3%

Fonte: file C- ABACO

Una riduzione dell'attività dell'1%, rispetto all'anno 2019, di per sé non rappresenterebbe un dato eccessivamente negativo se non fosse che la riduzione delle prestazioni ha riguardato diverse branche anche con punte di riduzione importanti. Difatti, al netto della branca di Laboratorio di Analisi, nel 2024 si registra una diminuzione delle prestazioni totali del -25% rispetto all'anno pre-covid.

Le maggiori riduzioni rispetto all'anno 2019, prossimi e superiori al 50%, si sono registrate nelle branche di Chirurgia Generale (-63%), Endocrinologia (-84%), Oculistica (-47%), Odontostomatologia (-48%), Pneumologia (-89%), Urologia (-65%), e Psichiatria (-89%), per la quale è cambiata la modalità di registrazione delle prestazioni da parte dei Centri di Salute

Mentale; registrate prima come prestazioni di specialistica ambulatoriale e attualmente quali presa in carico del paziente. È lieve invece la riduzione delle prestazioni erogate nella branca di Radiologia (-15%) nonostante la grave carenza di specialisti presente anche nel 2025. Aumentano invece le prestazioni di Gastroenterologia (5%), Cardiologia (4%), Laboratorio Analisi (15%) e Neurologia (48%), branca quest'ultima interessata dalla presenza in organico di nuovi specialisti.

Assistenza Specialistica Ambulatoriale - Numero di Prestazioni prodotte dalle Strutture Pubbliche e Private Accreditate della ASL di Oristano anni 2019, 2023, 2024:

Branca	ANNO 2019		ANNO 2023		ANNO 2024		Variazioni % 2024-2019		Variazioni % 2024-2023	
	Pubblico	Privato	Pubblico	Privato	Pubblico	Privato	Pubblico	Privato	Pubblico	Privato
Anestesia	3.331	0	1.319	0	2.313		-31%		75%	
Cardiologia	34.908	10.445	30.804	9.866	37.342	9.601	7%	-8%	21%	-3%
Chirurgia Generale	3.356	4.647	2.500	1.264	2.599	395	-23%	-91%	4%	-69%
Chirurgia Plastica	2.338	0	1.946	0	1.677		-28%		-14%	
Chirurgia Vascolare - Angiologia	2.965	0	1.446	290	1.678	693	-43%		16%	139%
Dermosifilopatia	1.364	1.255	719	1.528	677	1.454	-50%	16%	-6%	-5%
Diagnostica Per Immagini - Radiol. Diagnostica	53.062	23.332	50.739	17.652	49.710	15.102	-6%	-35%	-2%	-14%
Endocrinologia	2.083	15.398	2.158	496	2.382	332	14%	-98%	10%	-33%
Gastroenterologia - Chir. ed Endoscop. Digest.	5.454	1.271	6.206	437	6.629	429	22%	-66%	7%	-2%
Lab. Analisi Chimico Cliniche e Microbiol. Etc.	587.725	440.983	609.213	412.450	796.212	382.919	35%	-13%	31%	-7%
Med. Fisica e Riabilit. - Recupero e Riab. etc.	52.771	229.887	38.811	161.766	48.456	160.950	-8%	-30%	25%	-1%
Nefrologia	17.817	11.036	15.756	10.170	14.215	8.721	-20%	-21%	-10%	-14%
Neurochirurgia	3	0	72	0	141		4600%		96%	
Neurologia	5.407	398	8.559	0	8.568		58%	-100%	0%	
Oculistica	19.373	5.878	11.694	3.752	10.201	3.163	-47%	-46%	-13%	-16%
Odontostomatologia - Chir. Maxillo Facciale	6.757	0	2.536	0	3.492		-48%		38%	
Oncologia	1.412	0	910	0	1048		-26%		15%	
Ortopedia e Traumatologia	6.526	1.999	6.220	1.580	5.676	1.333	-13%	-33%	-9%	-16%
Ostetricia e Ginecologia	7.423	0	5.929		6.153		-17%		4%	
Otorinolaringoiatria	5.086	638	2.645	132	3.980	139	-22%	-78%	50%	5%
Pneumologia	10.109	0	3.092	0	1.073		-89%		-65%	
Psichiatria	5.395	0	800	179	465	205	-91%		-42%	15%
Urologia	2.414	4.225	1.741	834	1.792	535	-26%	-87%	3%	-36%
Altro	138.071	9.412	108.570	3.957	116.862	3.499	-15%	-63%	8%	-12%
TOTALE	975.150	760.804	914.385	626.353	1.123.347	589.470	15%	-23%	23%	-6%
TOT al netto della branca di Laboratorio Analisi	387.425	319.821	305.172	213.903	327.135	206.551	-16%	-35%	7%	-3%

Fonte: file C- ABACO

Per alcune branche la maggiore responsabilità nella riduzione dell'attività ha riguardato il privato accreditato (Chirurgia Generale -91%, Endocrinologia -98%, Urologia -87%). In particolare la Casa di Cura Madonna del Rimedio ha quasi azzerato le prestazioni di Endocrinologia, Otorinolaringoiatria e azzerato completamente le prestazioni erogate per la branca di Medicina Fisica e Riabilitazione e Neurologia. Da evidenziare il permanere di criticità rispetto all'offerta di prestazioni dell'anno 2019 per la branca di Pneumologia per la quale prosegue una riduzione dell'attività anche nel 2024 rispetto al 2023 (-65%). Di seguito si riportano i dati complessivi di produzione con il dettaglio della mobilità attiva.

Produzione Specialistica Ambulatoriale ASL 5 anno 2024 - Numero Prestazioni

Branca	ASL Sassari	ASL Gallura	ASL Nuoro	ASL Ogliastra	ASL Medio Campidano	ASL Sulcis	ASL Cagliari	Mob attiva Infra ASL	Mob Extra Regione	ASL Oristano	Produzione Totale	% Mob Att sulla prod. Totale
Anestesia	2	11	109		2	5	36	165	23	2.125	2.313	8%
Cardiologia	757	75	3.504	23	1.087	37	440	5.923	325	40.695	46.943	13%
Chirurgia Generale	66	19	255	2	34	3	29	408	96	2.490	2.994	17%
Chirurgia Plastica	25	4	103		20		6	158	8	1.511	1.677	10%
Chirurgia Vascolare - Angiologia	38	1	96		95		17	247	6	2.118	2.371	11%
Dermosifilopatia	26	11	55		59	8	44	203	7	1.921	2.131	10%
Diagnostica Per Immagini - Radiol. Diagnostica	1.775	299	4.174	71	1.293	145	927	8.684	1.281	54.847	64.812	15%
Endocrinologia	30	11	379	8	31	1	13	473	6	2.235	2.714	18%
Gastroenterologia - Chir. ed Endoscop. Digest.	441	37	768	19	134	21	210	1.630	72	5.356	7.058	24%
Lab. Analisi Chimico Cliniche e Microbiol. Etc.	5.435	1.809	47.731	483	5.145	1.095	8.238	69.936	17.263	1.091.932	1.179.131	7%
Med. Fisica e Riabilit. - Recupero e Riab. Etc.	329	34	2.005	1	1.187	24	438	4.018	889	204.499	209.406	2%
Nefrologia	7	10	190		213		52	472	334	22.130	22.936	4%
Neurochirurgia	26	8	20			1	3	58		83	141	41%
Neurologia	781	222	859	51	105	5	127	2.150	55	6.363	8.568	26%
Oculistica	468	54	1.362	29	505	29	150	2.597	56	10.711	13.364	20%
Odontostomatologia - Chir. Maxillo Facciale	12		134		63	5	41	255	37	3.200	3.492	8%
Oncologia	32	4	114		8	3	21	182	13	853	1.048	19%
Ortopedia e Traumatologia	44	10	379	2	54	14	51	554	202	6.253	7.009	11%
Ostetricia e Ginecologia	53	22	197	9	82	5	72	440	104	5.609	6.153	9%
Otorinolaringoiatria	27	12	385	14	133	8	106	685	82	3.352	4.119	19%
Pneumologia	14	2	28	2	16		12	74	8	991	1.073	8%
Psichiatria	17	1	67	3	8	2	6	104	12	554	670	17%
Urologia	55	21	181	2	20	16	42	337	34	1.956	2.327	16%
Altro	1.763	375	8.492	101	2.436	183	1.567	14.917	2.520	102.930	120.365	14%
TOTALE	12.223	3.052	71.587	820	12.730	1.610	12.648	114.670	23.433	1.574.714	1.712.817	8%

Le tabelle che seguono riportano la quantità di prestazioni offerte dalle nostre strutture e dalle strutture fuori ambito provinciale rispetto alla domanda dei nostri residenti.

L'offerta di prestazioni per i nostri residenti nell'anno 2024 è garantita per l'81% dai presidi pubblici e privati della ASL di Oristano (il 52,7% viene erogato dal pubblico e il 28,4% è erogato dal privato accreditato). Il 18% viene erogato da altre strutture infra-regione, soprattutto Brotzu (3,9%), ASL di Cagliari (3,98%), ASL di Nuoro (3,9%) e ASL Medio Campidano (+3,1%). La stessa analisi fatta sul valore della produzione rivela che il 40% del valore delle prestazioni erogate ai nostri residenti è da riconoscere come mobilità passiva infra regione mentre il 24% è da riconoscere al privato accreditato.

Assistenza Specialistica Ambulatoriale - Produzione per i residenti ASL5. - Anni 2019-2023-2024

	Prestazioni 2019	Valore 2019	Prestazioni 2022	Valore 2023	Prestazioni 2024	Valore 2024	Anno 2019 %prestaz sul totale	Anno 2024 %prestaz sul totale
Pubblico ASL5	899.683	10.067.105	839.043	9.910.685	1.023.087	11.051.459	45,40%	52,74%
Privato ASL 5	724.459	7.992.205	591.366	8.094.141	551.627	7.403.089	36,50%	28,44%
Produzione TOTALE ASL 5 per i residenti	1.624.142	18.059.310	1.430.409	18.004.826	1.574.714	18.454.548	81,90%	81,18%
Produzione ASL 1	7.574	190.147	9.152	212.119	9.826	272.702	0,40%	0,51%
Produzione ASL 2	4.286	56.845	3.832	62.741	4.054	62.317	0,20%	0,21%
Produzione ASL 3	90.110	1.783.191	81.914	2.371.980	76.029	2.360.817	4,50%	3,92%
Produzione ASL 4	853	12.948	1.236	25.932	1.380	30.333	0,00%	0,07%
Produzione ASL 6	40.779	665.978	59.204	1.267.379	60.880	1.258.699	2,10%	3,14%
Produzione ASL 7	1.195	24.950	1255	27.980	1272	35.989	0,10%	0,07%
Produzione ASL 8	65.282	2.183.968	62.473	3.389.305	77.126	3.490.117	3,30%	3,98%
Produzione AOU Cagliari	40.716	501.582	37.870	685.738	15.875	572.807	2,10%	0,82%
Produzione AOU Sassari	14.847	289.590	2.935	64.398	39.690	720.782	0,70%	2,05%
Produzione A.R.N.A.S. Brotzu	92.382	2.607.079	83.534	3.038.348	76.055	3.270.815	4,70%	3,92%
Mater Olbia Hospital	159	4.992	3.576	433.791	2.922	376.876	0,00%	0,15%
Produzione TOTALE da altre ASL e Aziende infra regione	358.183	8.321.270	346.981	11.579.711	365.109	12.452.253	18,10%	18,82%
TOTALE PRESTAZIONI PER RESIDENTI ASL 5	1.982.325	26.380.580	1.777.390	29.584.537	1.939.823	30.906.801	100,00%	100,00%

Fonte: File C- ABACO

La tabella riporta la capacità produttiva delle nostre strutture (pubbliche e private convenzionate) rispetto ai fabbisogni dei nostri residenti e indica, per singola branca, quali sono le aziende regionali che hanno erogato prestazioni di specialistica ambulatoriale nell'anno 2024 per i nostri residenti.

Assistenza Specialistica Ambulatoriale - Produzione per i residenti ASL5 distinto per Azienda erogante e per branca. Anno 2024

Branca	N° prestazioni												% Prest. erogate da ASL5
	ASL 1	ASL 2	ASL 3	ASL 4	ASL 6	ASL 7	AS L8	ARNAS Brotzu	AOU Cagliari	AOU Sassari	Mater Olbia	ASL 5	
Anestesia	49	43	140	1	14	-	853	109	18	7	15	2.125	63%
Cardiologia	288	37	1.957	55	3.289	35	2.938	3.055	819	917	56	40.695	75%
Chirurgia Generale	21	4	497	12	60	2	127	248	99	23	27	2.490	69%
Chirurgia Plastica		0	227	2	42		53	152	9	115	26	1.511	71%
Chirurgia Vascolare - Angiologia	9	0	187	1	173	3	108	9	40	5	3	2.118	80%
Dermosifilopatia	23	1	880	4	114	12	193	443	155	75	11	1.921	50%
Diagnostica Per Immagini - Medic. Nucleare								906	75	131		1	0%
Diagnostica Per Immagini-Radiologia Diagnostica	1.468	321	7.260	77	11.440	121	10.963	3.169	647	641	416	54.847	60%
Endocrinologia	80	4	188	3	367	2	346	46	62	76	9	2.235	65%
Gastroenterologia - Chir. Ed Endoscop.Digest.	148	40	388	31	872	43	878	359	499	82	51	5.356	61%
Lab. Analisi Chimico Cliniche E Microbiol. Etc.	4.455	2.496	37.483	853	27.998	383	36.053	42.844	26.878	8.289	903	1.091.932	85%
Med. Fisica E Riabilit. - Recupero E Riab.	219	182	1.017	-	5.347	100	5.864	273	197	162	3	204.499	94%
Nefrologia	9		1.306	-	474	1	764	821	106	37		22.130	86%
Neurochirurgia		1	203	-	5		40	10	24	7	46	83	20%
Neurologia	197	55	2199	104	595	32	2.348	801	376	175	48	6.363	48%
Oculistica	232	21	1.376	3	1249	40	1.775	310	1.279	176		10.711	62%
Odontostomatologia - Chir. Maxillo Facciale	32	2	202	37	833	-	258	14	113	151	2	3.200	66%
Oncologia	57	14	825	-	87	2	353	10	84	19	46	853	36%
Ortopedia E Traumatologia	101	17	872	10	539	16	331	128	264	78	60	6.253	72%
Ostetricia E Ginecologia	52	55	826	16	312	2	2.434	151	565	158	55	5.609	55%
Otorinolaringoiat.	258	29	713	-	324	24	412	30	1019	177	23	3.352	53%
Pneumologia	315	0	1179	9	166	85	856	82	188	127	17	991	25%
Psichiatria	26	5	43			5	108	379	84	62	15	554	43%
Radioterapia		0	4.114					6.101	8	1002	1.058	1	0%
Urologia	3	13	107		160	2	277	86	6	57	8	1.956	73%
Altro	1.784	714	11.840	162	6.420	362	8.794	15.519	6.076	3126	24	102.928	65%
TOTALE	9.826	4.054	76.029	1.380	60.880	1.272	77.126	76.055	39.690	15.875	2.922	1.574.714	81%

Fonte dati: File C - ABACO

Sono erogate in buona parte da altre strutture extra ASL le prestazioni della branca di:

- Pneumologia (75%) erogate dalla ASL 3 di Nuoro per il 29% e dalla ASL 8 di Cagliari per il 21%,
- Oncologia (64%) per la quale la maggior parte delle prestazioni sono erogate dalla ASL3 (35%),
- Neurologia (52%) erogate in mobilità passiva dalla ASL 3 per il 16,5% e dalla ASL 8 per il 17,6%,
- Dermosifilopatia (50%) erogate dalla ASL 3 di Nuoro per il 23% e dalla ARNAS Brotzu per il 12%,
- Otorinolaringoiatria (47%) con prestazioni fornite dalla ASL 3 per l'11% e dalla Azienda Mista di Cagliari per il 16%
- Ostetricia e Ginecologia (45%) erogate in mobilità passiva dalla ASL 8 per il 24%,
- Diagnostica per Immagini (40%) erogate dalla ASL 3 per l'8%, dalla ASL 8 per il 12% e ASL 6 del Medio Campidano per il 12,5%

Inoltre per ognuna delle branche di Anestesia, Endocrinologia, Gastroenterologia, Oculistica e Odontostomatologia, oltre il 30% delle prestazioni sono erogate da altre Aziende fuori provincia soprattutto dalla ASL 8, dalla ASL 3, dalla ASL 6 e dalla AOU di Cagliari.

Obiettivi e risultati dell'esercizio

La Regione Autonoma della Sardegna in qualità di Soggetto Attuatore del Piano Nazionale di Ripresa e Resilienza (PNRR), con provvedimento di delega amministrativa a firma del Presidente della Regione, trasmesso con nota prot. RAS n. 15268 del 01 luglio 2022 e sottoscritto nella medesima data dal Direttore Generale della ASL Oristano per accettazione della delega conferita, ha individuato l'Azienda Socio-Sanitaria Locale n. 5 di Oristano quale Soggetto Attuatore Esterno per l'attuazione degli interventi ricadenti nella propria competenza territoriale di cui al Piano Operativo regionale, finanziati a valere sulle risorse PNRR e PNC.

Gran parte degli investimenti sono evidentemente rivolti al potenziamento dell'assistenza territoriale coerentemente con quanto contenuto nel Piano regionale dei servizi sanitari 2022-24 (DGR n. 9/22 del 24 marzo 2022) che ha delineato il nuovo modello organizzativo territoriale regionale.

Gli interventi pianificati sono i seguenti:

Missione 6 – Componente 1

Case della Comunità

TITOLO INTERVENTO	COSTO COMPLESSIVO
CASA DELLA COMUNITA' POLIAMBULATORIO DI ORISTANO	580.000,00 €
CASA DELLA COMUNITA' POLIAMBULATORIO DI SANTULUSSURGIU	535.000,00 €
CASA DELLA COMUNITA' POLIAMBULATORIO DI SAMUGHEO	800.000,00 €
CASA DELLA COMUNITA' OSPEDALE DELOGU DI GHILARZA	1.247.000,00 €
CASA DELLA COMUNITA' PRESSO EX SCUOLA ELEMENTARE COMUNE DI TRAMATZA	1.360.000,00 €
TOTALE ASL N. 5 DI ORISTANO	4.522.000,00 €

Centrali operative territoriali COT

TITOLO INTERVENTO	COSTO COMPLESSIVO
CENTRALE OPERATIVA TERRITORIALE PRESSO IL POLIAMBULATORIO DI ORISTANO	118.820,00 €
CENTRALE OPERATIVA TERRITORIALE PRESSO OSPEDALE DELOGU DI GHILARZA	143.200,00 €
TOTALE ASL N. 5 DI ORISTANO	262.020,00 €

Ospedali di Comunità

TITOLO INTERVENTO	COSTO COMPLESSIVO
OSPEDALE DI COMUNITA' PRESSO P.O. DELOGU DI GHILARZA	1.862.000,00 €
OSPEDALE DI COMUNITA' PRESSO P.O. MASTINO DI BOSA	1.783.900,00 €
TOTALE ASL N. 5 DI ORISTANO	3.645.900,00 €

Sul piano organizzativo, la regia della sanità territoriale sarà affidata al Dipartimento delle attività territoriali, che coordinerà i tre distretti di Oristano, Ales-Terralba e Bosa-Ghilarza per garantire un governo più efficace, unitario ed omogeneo dei servizi extra-ospedalieri.

Alcuni dei progetti finanziati con i fondi PNRR sono stati portati a termine nell'anno 2024, si tratta delle Centrali Operative Territoriali (COT) che sono state recentemente istituite nei Comuni di Oristano e Ghilarza. Queste strutture svolgono una funzione di coordinamento della presa in carico della persona e di raccordo tra servizi e professionisti al fine di assicurare continuità, accessibilità ed integrazione dell'assistenza sanitaria e sociosanitaria. Rappresentano i nodi strategici che permettono di passare da un approccio prestazionale ad una logica di presa in carico del paziente da parte del servizio sanitario.

La Centrale operativa territoriale di Ghilarza è ubicata presso l'ospedale Delogu di Ghilarza. I lavori sono iniziati nel 2023, sono stati ultimati nel mese di marzo 2024 e nei mesi a seguire si è proceduto con la fornitura delle attrezzature. L'intera operazione si è conclusa con la piena funzionalità del servizio a decorrere dal mese di maggio 2024. Con Delibera del Direttore Generale n.397 del 19.06.2024 è stata dichiarata la piena funzionalità e operatività della COT.

La Centrale operativa territoriale di Oristano è ubicata presso i locali del Poliambulatorio. Il piano di riorganizzazione consiste nella trasformazione del Poliambulatorio di Oristano in Casa della Comunità Hub e in Centrale Operativa Territoriale mediante la rimodulazione delle attività presenti permettendo l'attivazione di ulteriori servizi sanitari e socio sanitari e l'incremento dei servizi amministrativi di supporto. I lavori iniziati nel 2023 sono stati ultimati, per la parte relativa alla realizzazione della COT, nel mese di dicembre 2023. Sono stati quindi fornite le attrezzature e l'intera operazione si è conclusa con la piena funzionalità del servizio a decorrere dal mese di maggio 2024. Con Delibera del Direttore Generale n.396 del 19.06.2024 è stata dichiarata la piena funzionalità e operatività della COT.

Altra attività intrapresa nell'anno 2024, che pone le basi per la presa in carico del paziente, è stata la redazione dei PDTA aziendali per il paziente affetto da tumore della mammella, quello per la presa in carico del paziente con tumore del colon e con tumore del retto e il PDTA per la presa in carico del paziente affetto da Scompenso Cardiaco. Sono stati inoltre definiti i PDTA del paziente affetto da lesioni da Piede Diabetico e quello per la transizione dei giovani diabetici verso l'età adulta. La scelta dei PDTA è stata fatta in linea con i bisogni di salute presenti nel nostro territorio.

Si ricorda inoltre che nel corso del 2023 ha visto la luce il progetto di istituzione del Centro di Accoglienza e Servizi (C.A.S.), quale punto di presa in carico del paziente oncologico nel suo percorso assistenziale. Il servizio è entrato in funzione a regime nel 2024 quale punto di presa in carico del paziente oncologico nel suo percorso assistenziale per le patologie oncologiche.

Altro progetto che questa Azienda ha implementato è quello della presenza nel territorio dell'Infermiere di famiglia o di comunità (IFoC), attraverso la valorizzazione delle risorse aziendali che, in ragione di servizio e/o formazione specifica, già possiedono un core di competenze affini. E poiché in relazione alla natura ed alla complessità del ruolo degli IFoC la formazione è centrale e imprescindibile, nel 2024 è stato attuato un progetto formativo aziendale rivolto agli infermieri di comunità e realizzato dal Servizio delle Professioni Sanitarie insieme alle UUO di Diabetologia, Cardiologia e Nefrologia; il progetto si è proposto di formare il personale che lavora nel territorio, nella gestione dell'assistenza della malattia cronica e al monitoraggio costante dell'andamento della malattia.

Il Progetto dell'UO di Diabetologia nello specifico, si è svolto con un affiancamento degli infermieri di comunità da parte degli infermieri della struttura, per acquisire conoscenze e competenze sulle nuove tecniche per il monitoraggio della glicemia, la somministrazione dell'insulina, dei nuovi farmaci e uso di device, l'educazione alimentare, la prevenzione delle complicanze e l'istruzione della persona con diabete ed i suoi familiari. Il tutto finalizzato ad accrescere la consapevolezza del ruolo professionale specifico nel sistema integrato di cure territoriali. Nell'anno 2023 la figura dell'IFoC è stata attivata presso l'ambito di riferimento di Busachi e Laconi e nell'anno 2024 nel territorio di riferimento di Bosa, Villa Sant'Antonio e a Oristano.

A Ghilarza viene poi mantenuto e potenziato il Centro per le diagnosi e la cura delle demenze senili e dell'Alzheimer: una struttura che, valorizzando l'esperienza maturata, intende porsi come punto di riferimento per tutto il Centro Sardegna. All'attività della sede centrale si affianca l'attività delle tre sedi distaccate di Terralba, Ales e Oristano aperte nel corso dell'anno 2024.

Anche nell'anno 2024 si è assistito al fenomeno del sempre crescente numero di sedi carenti di assistenza primaria sia a livello regionale che provinciale. È per questo motivo che questa Azienda anche nel 2024 ha attivato gli "Ambulatori straordinari di comunità territoriali" (Ascot), dedicati esclusivamente ai cittadini senza assistenza sanitaria di base residenti nell'ambito territoriale di riferimento. Negli Ascot sono erogate tutte le prestazioni che vengono di consueto effettuate dai medici di famiglia: prescrizioni mediche, visite urgenti e non urgenti, rinnovo di piani terapeutici, raccolta dei fabbisogni domiciliari, certificati di malattia e ogni altro compito riconosciuto dagli Accordi Collettivi Nazionali.

4.3. Prevenzione

Area della prevenzione collettiva e sanità pubblica

Il ruolo del Dipartimento di Prevenzione è quello di intercettare precocemente la domanda di salute della popolazione per fornire risposte adeguate, sviluppare strategie di intervento e promuovere consapevolezza e autodeterminazione della persona.

Il Dipartimento svolge la propria attività di promozione della salute nei luoghi di vita e di lavoro, della sicurezza alimentare e del benessere animale secondo piani pluriennali di intervento nazionali e regionali contenenti obiettivi e target di riferimento già definiti.

Le attività svolte sono sempre più intersettoriali e in raccordo con tutti i nodi della rete sociosanitaria per un utilizzo coordinato delle risorse interne ed esterne e un approccio secondo il quale la salute deve essere considerata come risultato di uno sviluppo armonico e sostenibile dell'essere umano, della natura e dell'ambiente promuovendo l'applicazione di un approccio multidisciplinare, intersettoriale e coordinato per affrontare i rischi potenziali o già esistenti

Il Servizio di Igiene e Sanità Pubblica ha svolto i propri compiti istituzionali programmando attività di promozione della salute e dei corretti stili di vita, sviluppando le attività di prevenzione delle malattie infettive e cronico degenerative, attraverso l'erogazione di diverse tipologie di prestazioni sanitarie. Nonostante l'attività abbia risentito di una profonda riorganizzazione secondaria alle carenze di risorse umane, il servizio è riuscito a soddisfare la richiesta di domanda di salute della popolazione. Tra i consueti compiti istituzionali del servizio, l'attività dell'ambulatorio vaccinale è da sempre uno strumento di primaria importanza per la prevenzione della diffusione delle malattie infettive. La vaccinazione infatti rimane uno degli interventi più efficaci e sicuri di sanità pubblica per la prevenzione delle malattie infettive, ed è strumento di promozione e conservazione della salute individuale e collettiva.

L'attività vaccinale garantita in modo capillare sul territorio garantisce alla popolazione, indipendentemente dal luogo di residenza, dal reddito e dalle condizioni socio-economiche e culturali, l'equità nell'accesso al servizio e, quindi, i pieni benefici in termini di protezione individuale e di prevenzione collettiva.

Inoltre, l'approccio diretto e bidirezionale con l'utente, offre la possibilità di ampliare le attività di counselling vaccinale e la promozione di stili di vita salutari. Si riportano di seguito i dati relativi all'attività vaccinale erogata nel triennio 2022-2024.

Copertura vaccinale inerente le vaccinazioni pediatriche obbligatorie anni 2022-2023-2024

Numerosità della coorte 2020,2021,2022*	746		754		673	
(denominatore):	(coorte 2020)		(coorte 2021)		(coorte 2022)	
Vaccinazioni pediatriche obbligatorie	Numero cicli vaccinali completati, secondo calendario, a 24 mesi al 31/12/2022	% netta** rispetto alla coorte	Numero cicli vaccinali completati, secondo calendario, a 24 mesi al 31/12/2023	% netta** rispetto alla coorte	Numero cicli vaccinali completati, secondo calendario, a 24 mesi al 31/12/2024	% netta** rispetto alla coorte
Polio ^(a)	697	93,43%	722	95,76%	651	96,73%
Difterite ^(a)	697	93,43%	722	95,76%	651	96,73%
Tetano ^(a)	697	93,43%	722	95,76%	651	96,73%
Pertosse ^(a)	697	93,43%	722	95,76%	651	96,73%
Epatite B ^(a)	697	93,43%	722	95,76%	650	96,58%
Haemophilus influenzae tipo b ^(b)	697	93,43%	722	95,76%	651	96,73%
Morbillo [©]	693	93,03%	720	95,49%	643	95,68%
Parotite ^(c)	693	93,03%	720	95,49%	643	95,68%
Rosolia ^(c)	693	93,03%	720	95,49%	643	95,68%
Varicella ^(c)	688	92,05%	715	95,09%	643	95,68%

Fonte: Anagrafe Vaccinale Regione Sardegna _ dato 2024 estratto al mese di gennaio 2025

* Popolazione residente o domiciliata presso la provincia di Oristano

** In considerazione della quota di utenti esonerati dalla vaccinazione.

(a) Ciclo vaccinale di base completo = 3 dosi (b) Ciclo di base di 1, 2 o 3 dosi secondo l'età (c) 1^a dose entro 24 mesi

L'obiettivo del Servizio è quello di contrastare il calo delle coperture vaccinali obbligatorie, per i minori di 16 anni, in particolare sulle dieci vaccinazioni incluse nel calendario vaccinale nazionale tra quelle raccomandate per questa fascia di età, al fine di raggiungere la soglia del 95% raccomandata dal Piano nazionale di prevenzione vaccinale (PNPV) 2023-2025 e dal Nuovo Sistema di Garanzia; soglia che dal 2013 è in calo anche a livello nazionale. Nell'anno 2024 tale obiettivo è stato raggiunto e la tendenza per l'anno 2025 fa prevedere risultati positivi.

Copertura vaccinale delle vaccinazioni fortemente raccomandate raggiunta negli anni 2022, 2023, 2024

Numerosità della coorte 2020,2021,2022*	746		754		673	
	(coorte 2020)		(coorte 2021)		(coorte 2022)	
Vaccinazioni pediatriche fortemente raccomandate	Numero cicli vaccinali completati, secondo calendario, a 24 mesi al 31/12/2022	% netta** rispetto alla coorte	Numero cicli vaccinali completati, secondo calendario, a 24 mesi al 31/12/2023	% netta** rispetto alla coorte	Numero cicli vaccinali completati, secondo calendario, a 24 mesi al 31/12/2024	% netta** rispetto alla coorte
Pneumococco coniugato ^(b)	678	90,89%	707	93,77%	631	93,76%
Rotavirus	591	79,89%	598	81,91%	520	83,58%
Meningococco tetravalente ACYW-135 coniugato	655	87,80%	686	90,98%	610	90,64%
Meningococco B	578	77,78%	688	91,25%	559	83,06%

Fonte: Anagrafe Vaccinale Regione Sardegna

* Popolazione residente o domiciliata presso la provincia di Oristano

** In considerazione del numero di assistiti esonerati dalla vaccinazione. (a) Ciclo vaccinale di base completo = 3 dosi (b) Ciclo di base di 1, 2 o 3 dosi secondo l'età (c) 1ª dose entro 24 mesi

Copertura vaccinale per vaccinazione antinfluenzale nell'anziano

Vaccinazione antinfluenzale	2024	2023	2022	2021	2020	2019
Coorte (anziani >=65 anni)	76.555	73.738	69.619	67.016	64.504	61.992
Numero Vaccinazioni antinfluenzali anziani >=65 anni	15.619	15.151	12.101	14.820	7.216	8.370
% rispetto alla coorte	20,40%	21%	17%	22%	11%	14%

Fonte: Anagrafe Vaccinale RAS

Nel corso della campagna antinfluenzale 2023-2024 gli operatori sanitari del servizio, in collaborazione con i MMG, hanno lavorato con notevole impegno per garantire la vaccinazione antinfluenzale alla popolazione, in particolar modo alla fascia di età ultra 65enne e fragile e agli assistiti degli Istituti di Cura e Comunità integrate/alloggio del territorio. Purtroppo sembra lontana la percentuale di copertura del 75% raccomandata (PNPV) 2023-2025 e dal Nuovo Sistema di Garanzia. Si metteranno in campo strategie di sensibilizzazione della popolazione anziana in sinergia con i Distretti Socio Sanitari al fine di raggiungere al meglio questa fascia di popolazione. Il Servizio si è inoltre dedicato nel tempo all'estensione dell'offerta attiva e gratuita della vaccinazione contro l'HPV, il papilloma virus umano, per aumentare le coperture vaccinali contro tale agente infettivo che può causare l'insorgenza di tumori. Lo standard raccomandato dal PNPV del 95%, molto vicino negli anni 2009-2013, sono notevolmente calati nel periodo pandemico ma mostrano ora una tendenza in incremento. Per implementare ulteriormente l'offerta vaccinale nel 2023 è stato steso il "Programma di recupero (catch up) delle vaccinazioni contro il papilloma virus umano (HPV)", e a partire dal 2024, è stata attivata una campagna di sensibilizzazione a favore della vaccinazione anti-HPV e la programmazione di sedute vaccinali specifiche.

Vaccinazione anti-HPV Femmine

Coorte dell'anno	2012	2011	2010	2009	2008	2001	2000	1999	1998	1997
Numerosità della rispettiva coorte (denominatore per HPV = solo Femmine)	476	531	611	534	571	652	645	647	633	662
Annualità Vaccino	2024	2023	2022	2021	2020	2013	2012	2011	2010	2009
HPV (prima dose)	305	364	390	338	487	552	540	571	545	594
HPV (ciclo completo, come da scheda tecnica, al 31/12/2024)	242	268	275	215	316	534	508	529	514	557
% rispetto alla coorte (bambine)	50,84	50,50%	45%	40%	55%	82%	79%	82%	81%	84%

Vaccinazione anti-HPV Maschi

Coorte dell'anno	2012	2011	2010	2009	2008	2001	2000	1999	1998	1997
Numerosità della rispettiva coorte (denominatore per HPV = solo Maschi)	516	589	604	632	644	630	660	685	679	506
Annualità Vaccino	2024	2023	2022	2021	2020	2013	2012	2011	2010	2009
HPV (prima dose)	307	353	338	337	424	3	3	3	1	2
HPV (ciclo completo, come da scheda tecnica, al 31/12/2024)	248	259	223	227	289	3	3	3	0	1
% rispetto alla coorte (bambini)	48%	44%	37%	36%	45%	0%	0%	0%	0%	0%

I programmi organizzati di Screening Oncologico sono interventi complessi di sanità pubblica, rivolti a gruppi di popolazione che non mostrano sintomi specifici di malattia ma che, per età o per altre condizioni, presentano un aumentato rischio; a tali categorie di popolazione è offerto attivamente un percorso sanitario finalizzato all'individuazione precoce dei tumori, quando questi sono più facilmente curabili. Il Piano Nazionale della Prevenzione (PNP) 2020-2025, approvato con l'intesa stato regioni (rep. Atti n 127/csr del 6 agosto 2020) ricomprende tra gli obiettivi strategici da perseguire, il miglioramento dei livelli di copertura dei programmi di screening dei tumori della mammella, della cervice uterina, e del colon retto e la riduzione del forte gradiente nord - sud che genera disuguaglianze territoriali in termini di opportunità di accesso alla diagnosi precoce, di carico di malattia e mortalità legata a questi tumori. Il PRP 2020-2025, adottato con Deliberazione della Giunta Regionale n 50/46 del 28.12.2021, declina gli obiettivi strategici del Piano Nazionale di Prevenzione per l'area della prevenzione oncologica nel Programma Libero PL 13 denominato "Consolidamento dei programmi organizzati di screening oncologico", il quale persegue i seguenti obiettivi generali:

- Migliorare i livelli di copertura della popolazione target per ciascun screening;
- Sostenere il miglioramento della qualità nella erogazione dei percorsi di screening;
- Promuovere l'aumento delle competenze tra gli operatori del sistema;
- Favorire l'accesso a questi percorsi dei gruppi di popolazione vulnerabili;

Questa importante attività che prosegue con grande difficoltà ma con ottimi risultati ha raggiunto i seguenti tassi di copertura (test di screening eseguiti rispetto agli inviti spediti), superando il target regionale imposto nel triennio in esame:

Gli Screening Oncologici di primo livello

Periodo Screening	popolazione target	Inviti	% estensione (inviti sul target)	aderenti agli inviti	% adesioni	% copertura (obiettivo annuo RAS)
					(presenze sugli inviti)	
Mammogr. anno 2022	12.502	9.366	74,92%	4.186	44,69%	25%
Mammogr. anno 2023	12.579	14.440	114,79%	6.102	42,26%	30%
Mammogr. anno 2024	12.605	12.684	100,63%	6.483	51,11%	35%
Colon Retto anno 2022	24.602	17.849	72,55%	6.895	38,63%	15%
Colon Retto anno 2023	24.721	27.130	109,74%	11.233	41,40%	15%
Colon Retto anno 2024	24.876	25.329	101,82%	10.793	42,61%	25%
Cervice Uter. anno 2022	13.911	11.705	84,14%	4.993	42,66%	30%
Cervice Uter. anno 2023	13.701	14.926	108,94%	6.734	45,12%	35%
Cervice Uter. anno 2024	13.549	13.828	102,06%	5.373	38,86%	38%

Fonte dati: Centro Screening Aziendale

Gli interventi per tale ambito sono quelli ricompresi nel Piano oncologico nazionale 2023-2027, in cui si raccomanda di utilizzare un approccio globale e intersettoriale, con una maggiore integrazione tra prevenzione, diagnosi precoce e presa in carico, compreso il miglioramento delle cure e la prevenzione delle recidive. Grande attenzione è posta agli interventi per migliorare l'accessibilità e la fruibilità delle prestazioni diagnostico terapeutiche che devono avvenire in maniera puntuale, appropriata e trasparente, riducendo i tempi di attesa e, soprattutto, garantendo equità nell'accesso alle cure oncologiche a tutti i cittadini.

Attività di Medicina Legale e altre attività di Igiene e Sanità Pubblica

Attività	2019	2020	2021	2022	tempi di attesa anno 2022	tempi di attesa anno 2023	2024	Tempi di attesa anno 2024
Utenti beneficiari vitalizio Legge 210/92	5	5	5	5	0	0	7	0
Patenti Co.Me.Lo.	2.380	1.714	1.669	1.981	0	0	1.828	0
Certificazioni per rilascio/rinnovo patenti auto e nautiche*	5.984	10	1.044	1.233	30 giorni	30 giorni	1.720	0
Certificazioni necroscopiche (Servizio medicina legale)	680	66	195	187	0	0	20	0
Visite collegiali	12	4	2	4	30 giorni	0	6	0
Visite di idoneità rilascio/rinnovo porto d'armi/ detenzione armi*	1.067	18	112	212	30 giorni	30 giorni	749	0
Visite per l'accertamento dello stato di invalidità, Legge104/92 etc.	7.625	2.173	3.978	5.724	16 mesi	12 mesi	8.804	9 mesi
Altre certificazioni (certif. Elettorali, adozioni, deambulaz. ridotta)	420		97	83	30 giorni	30 giorni	12	0
Accertamenti Medico Legali richiesti dal giudice di sorveglianza o dal tribunale	-	1	3	9	0	0	5	0

* Attività trasferita al Servizio Igiene Pubblica dal 2023. il Servizio Medicina Legale si occupa dal 2023 del rilascio di patenti speciali

Fonte: Servizio Medicina Legale

Tra le criticità più importanti che si è dovuto affrontare a livello regionale si rammentano gli elevati tempi di attesa per l'accertamento dello stato di invalidità che durante il periodo Covid ha raggiunto i 16 mesi di attesi. Si è lavorato per recuperare progressivamente le pratiche non ancora evase e conseguentemente a ridurre i ritardi accumulati registrando una graduale riduzione dei tempi di attesa che nell'anno 2024 si sono ridotti ulteriormente fino ad arrivare ad una media di 9 mesi.

Il Dipartimento di Prevenzione opera secondo la logica della "One health" (una sola salute) che prevede un approccio integrato per la tutela della salute degli animali e degli esseri umani tenuto conto, oltretutto, del nesso tra ambiente e salute. La prevenzione e il controllo delle malattie animali trasmissibili, in particolare delle zoonosi (malattie trasmissibili tra gli animali e l'uomo) e la sicurezza alimentare costituiscono il terreno di incontro tra la sanità pubblica veterinaria, la medicina umana, l'ambiente e l'agricoltura.

La salute, l'ambiente e lo sviluppo sociale ed economico sono elementi fortemente correlati ed inscindibili. Infatti lo sviluppo di attività produttive di qualità e la valorizzazione delle tipicità del territorio costituiscono ricchezza ed opportunità per sviluppare l'economia delle imprese (agricole, alimentari, di servizi). La "Qualità" però non può prescindere dai fondamentali livelli di garanzie di sicurezza del prodotto, del processo di lavorazione e dei luoghi di lavoro: in tal senso la professionalità degli operatori del dipartimento di prevenzione della nostra Azienda può favorire e supportare questo miglioramento che si traduce infine in azioni specifiche a salvaguardia dell'ambiente e della salute del cittadino.

Pertanto l'azione del Dipartimento di Prevenzione e dei suoi operatori è orientata non solo dall'esecuzione di attività ispettive e di controllo ma piuttosto allo sviluppo di percorsi di informazione, formazione, e sensibilizzazione ai concetti di sicurezza e qualità rivolti agli operatori economici del territorio.

Il territorio di riferimento per la Sanità Animale comprende 88 Comuni corrispondenti a quelli della Provincia di Oristano (87 Comuni) più un Comune appartenente alla Provincia del Sud Sardegna (Genoni). La superficie territoriale complessiva è pari a 3.034,24 Km². Nel territorio di riferimento della ASL risultano essere presenti 4.272 stabilimenti zootecnici con all'interno di essi 7.466 attività esercitate da 4.804 operatori responsabili di animali.

Del vastissimo patrimonio zootecnico del territorio il più significativo è rappresentato dal settore degli allevamenti di ovini e caprini e dal settore degli allevamenti bovini (https://www.vetinfo.it/j6_statistiche/#/ - Dati al 30/06/2025)

IMPRESE DEL SETTORE OVINO E CAPRINO		
SOGGETTE A "CONTROLLI UFFICIALI" ED "ALTRE ATTIVITÀ UFFICIALI"		
Numero di stabilimenti (aziende)	Numero attività (allevamenti)	Numero operatori
1.843	2.191	2.010

IMPRESE DEL SETTORE BOVINO		
SOGGETTE A "CONTROLLI UFFICIALI" ED "ALTRE ATTIVITÀ UFFICIALI"		
Numero di stabilimenti (aziende)	Numero attività (allevamenti)	Numero operatori
1.146	1.225	1.199

IMPRESE DEL SETTORE SUINICOLO		
SOGGETTE A "CONTROLLI UFFICIALI" ED "ALTRE ATTIVITÀ UFFICIALI"		
Numero di stabilimenti (aziende)	Numero attività (allevamenti)	Numero operatori
1.691	1.794	1.785

IMPRESE DEL SETTORE EQUINO		
SOGGETTE A "CONTROLLI UFFICIALI" ED "ALTRE ATTIVITÀ UFFICIALI"		
Numero di stabilimenti (aziende)	Numero attività (allevamenti)	Numero operatori
1.324	1.503	1.375

IMPRESE DEL SETTORE MOLLUSCHI, CROSTACEI E PESCI		
SOGGETTE A "CONTROLLI UFFICIALI" ED "ALTRE ATTIVITÀ UFFICIALI"		
Numero di stabilimenti (aziende)	Numero attività (allevamenti)	Numero operatori
13	15	8

IMPRESE DEL SETTORE APICOLTURA		
SOGGETTE A "CONTROLLI UFFICIALI" ED "ALTRE ATTIVITÀ UFFICIALI"		
Numero di stabilimenti (aziende)	Numero attività (allevamenti)	Numero operatori
267	633	267

IMPRESE DEL SETTORE AVICOLI		
SOGGETTE A "CONTROLLI UFFICIALI" ED "ALTRE ATTIVITÀ UFFICIALI"		
Numero di stabilimenti (aziende)	Numero attività (allevamenti)	Numero operatori
79	81	77

IMPRESE NEI SETTORI DI ALTRE SPECIE ANIMALI SOGGETTE A "CONTROLLI UFFICIALI" ED "ALTRE ATTIVITÀ UFFICIALI"		
Numero di stabilimenti (aziende)	Numero attività (allevamenti)	Numero operatori
24	24	24

Sia per le Ispezioni e Verifiche che per i Campionamenti i volumi sono richiesti dalla programmazione regionale; le ulteriori attività sono svolte solo a seguito dell'attivazione di sistemi di allerta o legate a esigenze epidemiologiche e eventi straordinari.

Ispezioni e Verifiche	2019	2022	Attività programmata 2022	2023	Attività programmata 2023	Attività programmata 2024
Alimenti e Nutrizione						
Alimenti (come definito dall'art 2 Reg. CE 178/2022)	696	312	250	252	250	258
Acque di destinazione al consumo umano	14	0	0	2	2	2
Prodotti fitosanitari	27	29	26	30	26	26
Sanità Animale						
Piani risanamento malattie animali	7.139	10.816	10.816	12.178	12.178	10.000
Controllo malattie infettive animali	21	27	27	137	137	780
Anagrafe ed identificazione animale	1.612	294	294	261	261	184
Urgenze ed emergenze	70	90	90	200	150	180
Allevamenti. Produzioni Zootecniche						
Latte	173	80	100	80	100	100
Farmaci	135	74	100	70	120	90
Alimentazione animale	16	5	10	10	10	18
Benessere animale	63	113	100	120	130	188
Stabilimenti trasf. Latte (caseifici) con non conf.	11	0	0	0	0	0
Certificazioni con ispezione per export formaggi	679	404	500	350	350	300
Alimenti di Origine Animale						
Stabilimenti e attività commerciali	406	2.480	2.507	2.590	2.735	2.831
Controllo carni macellate (capi diverse specie)	835.093	986.851	893.405	1.004.558	986.851	1.004.558
Agriturismo	110	108	113	49	88	88

Fonte: Dipartimento di prevenzione

Campionamenti e Controlli	2019	2022	Attività program. 2022	2023	Attività program. 2023	2024	Attività program. 2024
Alimenti e Nutrizione							
Alimenti (come definito dall'art 2 Reg. CE 178/2022)	230	285	209	156	156	173	156
Acque destinate al consumo umano*	875	460	400	416	400	600	400
Sanità Animale							
Test Tubercolosi	60	15.981	15.981	9.719	9.719	10.482	8.500
Campioni sanitari per accertamento malattie animali	50.313	53.268	53.268	31.108	31.108	24.131	20.000
Vaccinazioni per malattie animali	51.418	236.984	236.984	49.972	49.972	194.297	186.578
Allev. Prod. Zootecniche							
Latte e formaggi	120	53	50	54	54	50	40
Ricerca residui prodotti lattiero caseari	126	28	28	20	20	30	30
Alimentazione animale	152	66	66	80	100	80	100
Alimenti di Origine Animale							
Controllo malattie al macello	1.768	3.778	755	1.215	1.301	2.186	1.301
Alimenti di origine animale	114	82	82	52	52	36	32
Ricerca residui alimenti di origine animale	90	31	31	61	61	37	37

Fonte dati: *Izs (Istituto Zooprofilattico della Sardegna)

	2022	2023	2024
Indagini per infortuni sul lavoro	7	16	10
Indagini per malattie professionali	0	2	0
Lavoratori controllati	64	69	48
Interventi di vigilanza e di polizia giudiziaria con piani mirati			
Aziende interessate	890	328	292
Aziende con interventi di vigilanza	1.161	1051	1025
Indagini epidemiologiche effettuate (in seguito a riscontro di malattie infettive)	63	0	1

Fonte dati: NSIS Mod FLS18 Quadro F

Obiettivi e risultati dell'esercizio

Nel corso dell'anno 2024 si è lavorato alla realizzazione delle azioni previste nel Piano Nazionale e Regionale di Prevenzione 2020-25. Le attività riferite al PRP sono state programmate a livello locale mediante la costituzione di un gruppo di coordinamento per il governo e il monitoraggio delle azioni aziendali e mediante l'individuazione dei referenti per ognuno dei programmi declinati nel piano operativo aziendale. Gli obiettivi aziendali sono stati raggiunti nella loro quasi totalità con ottimi risultati sugli screening oncologici che hanno visto protagonisti diversi servizi a livello aziendale per il raggiungimento dell'obiettivo comune di incremento del tasso di copertura di tutti e tre gli screening (mammografico, cervice uterina e colon retto).

Lo sviluppo di strategie per promuovere e migliorare la performance in termini di malattie prevenibili da vaccino sono contenute nel Piano nazionale di prevenzione vaccinale (PNPV) 2023-2025, recepito con Delibera della Giunta Regionale n. 46/39 del 22.12.2023. La vaccinazione infatti rimane uno degli interventi più efficaci e sicuri di sanità pubblica per la prevenzione delle malattie infettive, ed è strumento di promozione e conservazione della salute individuale e collettiva.

A livello Aziendale è stato raggiunto l'obiettivo di contrasto del calo delle coperture vaccinali obbligatorie, per i minori di 16 anni in particolare sulle dieci vaccinazioni incluse nel calendario vaccinale nazionale tra quelle raccomandate per questa fascia di età, per le quali la soglia raccomandata è del 95%; soglia che dal 2013 era in calo anche a livello nazionale. Rispetto agli obiettivi proposti per il 2024 questa azienda è riuscita ad ottenere ottimi risultati superando il 95% richiesto.

Diventa invece difficile recuperare la bassa percentuale di adesione alla campagna vaccinale antinfluenzale dell'anziano; recupero lento ma con una tendenza in aumento e per la quale si dovrà agire con nuove strategie di promozione verso la popolazione target.

Anche il programma per la copertura vaccinale contro l'HPV non rispetta il target proposto dalla normativa ma si intravede un miglioramento rispetto all'anno precedente.

Sempre sul fronte della prevenzione delle malattie oncologiche anche nell'anno 2024 sono stati raggiunti ottimi risultati in termini di copertura in tutti gli screening oncologici, superiori rispetto al target indicato a livello regionale.

Nel corso del 2024 inoltre si registra una graduale riduzione dei tempi di attesa per le visite per l'accertamento dello stato di invalidità, recuperando progressivamente i ritardi accumulati nel periodo Covid.

Si è fatto tanto inoltre sul fronte della prevenzione e il controllo delle malattie animali trasmissibili, in particolare delle zoonosi (malattie trasmissibili tra gli animali e l'uomo) e la sicurezza alimentare che costituiscono il terreno di incontro tra la sanità pubblica veterinaria, la medicina umana, l'ambiente e l'agricoltura. Sono stati attuati i "Controlli Ufficiali" e le "Altre Attività Ufficiali" negli allevamenti, in veste di "Autorità Competente Locale", per garantire l'applicazione delle norme sulla salute degli animali e per la prevenzione e controllo delle malattie animali trasmissibili, compreso l'accertamento dello stato di salute degli animali destinati alla produzione alimentare, secondo quanto riportato in specifici programmi dell'UE, nazionali, regionali. Le malattie oggetto di programmi e controlli fanno parte delle cosiddette "malattie elencate", il cui elenco è predefinito dall'UE e dal Ministero della Salute (sulla base del rischio sanitario, come per esempio le zoonosi, o perché a forte impatto economico-commerciale sulla produzione zootecnica in termini quantitativi e qualitativi – malattie soggette a

notifica obbligatoria). Particolare interesse rivestono i piani di prevenzione e controllo della Tuberculosis, Brucellosi, Leucosi, BSE, Scrapie, Influenza aviaria, Salmonellosi, Peste Suina Classica, Peste Suina Africana, Febbre Catarrale degli Ovini o Blue Tongue, Anemia Infettiva Equina, West Nile, Anemia Infettiva Equina, malattie delle api.

I Servizi del Dipartimento di Igiene e Prevenzione Sanitaria ha sofferto della carenza di professionisti della salute con particolare riferimento all'area della dirigenza medica/veterinaria. Ciò nonostante, l'intero Dipartimento, grazie alla grande professionalità degli operatori sanitari presenti (comparto e dirigenza senza alcuna distinzione), ha fornito comunque all'utenza un servizio adeguato.

5. GESTIONE ECONOMICO-FINANZIARIA DELL'AZIENDA

5.1. Sintesi del bilancio e relazione sul grado di raggiungimento degli obiettivi economico-finanziari

L'esercizio 2024 è stato influenzato dalla riforma del Sistema Sanitario della Regione Sardegna, di cui alla Legge Regionale n. 24 del 11.09.2020 che ha inciso sensibilmente nella gestione economico-finanziaria della nostra Azienda.

Nell'elaborazione del Bilancio di Previsione 2024-2026 aziendale sono state considerate le varie interlocuzioni e note con il competente Servizio della programmazione Sanitaria, Economico Finanziaria e Controllo di Gestione dell'assessorato regionale, con le quali sono stati comunicati gli stanziamenti provvisori e i dati di mobilità e sono state date le indicazioni per la compilazione dei Bilanci di previsione 2024. Relativamente alla costruzione dei costi della produzione, non avendo a disposizione un Conto economico 2023 consuntivo e considerando la recente costituzione dell'Azienda socio-sanitaria locale (ASL) n.5 di Oristano, non è stato possibile fare le conseguenti valutazioni a contenuto economico sulla base di analisi di tipo storico per la costruzione del Bilancio di previsione 2024. Inoltre i dati di mobilità attiva e passiva comunicati dall'Assessorato alla Sanità sono stati determinati in modo differente per la redazione del Bilancio Preventivo e del Bilancio Consuntivo 2024. Tali criticità hanno generato differenze in sede di confronto preventivo-consuntivo determinando importanti scostamenti rispetto al consuntivo 2024. Il Bilancio Consuntivo 2024 ha tenuto conto dei costi sostenuti per nostro conto da ARES e quindi ribaltati nella nostra contabilità.

5.2 Scostamenti rispetto ai dati preventivi

Di seguito si illustrano le principali voci del Conto Economico Consuntivo 2024.

Valore della Produzione

L'analisi dei dati relativi al Valore della Produzione evidenzia la composizione delle risorse assegnate dal competente Assessorato Regionale per l'anno 2024 alla ASL di Oristano. Questa voce è composta dagli stanziamenti assegnati dalla Regione per il finanziamento dell'attività istituzionale, dai ricavi propri per le prestazioni erogate e dai fondi vincolati al raggiungimento di specifici obiettivi finanziati dal Fondo Sanitario Regionale.

VARIABILI ECONOMICHE	2024
Contributi in c/esercizio	333.336.208,33
Rettifica contributi c/esercizio per destinazione ad investimenti	-2.698.481,96
Utilizzo fondi per quote inutilizzate contributi vincolati di esercizi precedenti	5.200.610,31
Ricavi per prestazioni sanitarie e sociosanitarie a rilevanza sanitaria	16.841.212,06
Concorsi, recuperi e rimborsi	6.546.077,66
Compartecipazione alla spesa per prestazioni sanitarie (Ticket)	1.896.528,36
Quota contributi c/capitale imputata all'esercizio	4.940.865,14
Altri ricavi e proventi	242.890,21
Totale valore della produzione (A)	366.305.910,11

Costo della Produzione

Nella tabella seguente si illustra la riclassificazione dei Costi di Produzione per l'anno 2024.

VARIABILI ECONOMICHE	2024
Acquisti di beni	49.149.633,79
Acquisti di beni sanitari	48.463.750,93
Acquisti di beni non sanitari	685.882,86
Acquisti di Servizi	194.854.420,34
Acquisti di servizi sanitari	171.020.940,46
Acquisti di servizi non sanitari	23.833.479,88
Manutenzione e riparazione (ordinaria esternalizzata)	5.376.784,93
Godimento beni di Terzi	3.312.096,70
Personale	93.243.550,61
Sanitario	75.389.473,87
Professionale	448.204,70
Tecnico	12.071.837,04
Amministrativo	5.334.035,00
Oneri diversi di gestione	1.614.172,38
Ammortamenti	5.356.868,12
Variazione Rimanenze di Magazzino	-1.039.009,00
Accantonamenti	20.026.960,61
Accantonamenti per rischi e Oneri	1.679.408,65
Accantonamenti per premio di operosità (SUMAI)	253.848,96
Accantonamenti per quote inutilizzate di contributi vincolati	13.542.782,81
Altri Accantonamenti	4.550.920,19
Totale Costi Della Produzione	371.895.478,48

Segue la rappresentazione grafica dei Costi della produzione:

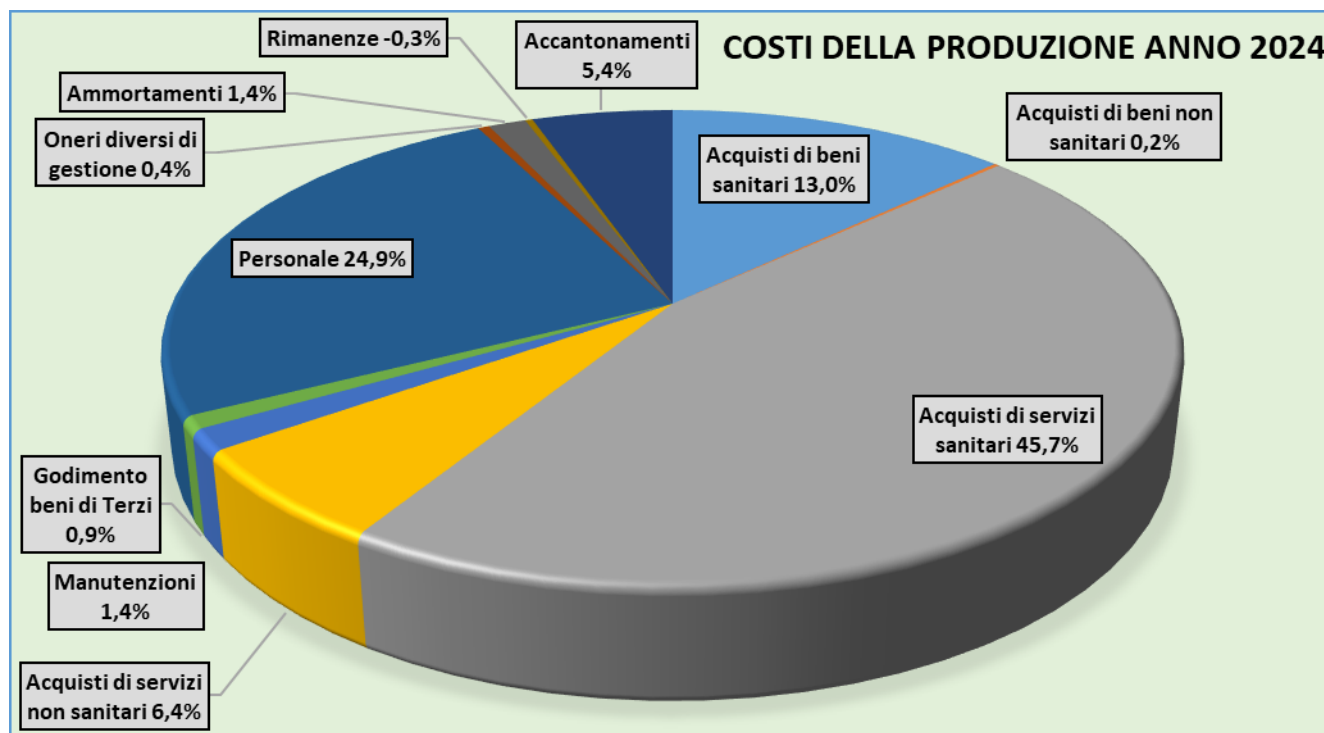

La quota più consistente dei costi della produzione riguarda l'acquisto di servizi sanitari (erogati dal personale convenzionato o acquisiti dal privato accreditato quali la medicina di base, la farmaceutica, la specialistica ambulatoriale, l'ospedaliera, la riabilitativa, l'integrativa, la protesica, ecc.) che assorbono il 45,7% delle risorse di bilancio. Il costo del personale occupa il secondo posto della spesa totale aziendale (24,9%), l'acquisto dei beni sanitari ha una incidenza del 13% (farmaci, dispositivi, vaccini, ecc.) e i servizi non sanitari (lavanderia, pulizia, mensa, energia elettrica, ecc.) incidono per il 6,4% sul totale del costo della produzione.

La voce di spesa per l'acquisto di Servizi Sanitari comprende l'acquisto di prestazioni dal privato convenzionato o accreditato e la spesa per le prestazioni erogate da altre Aziende Sanitarie ai nostri residenti.

La voce di spesa più consistente è quella per l'Assistenza Ospedaliera (28%) erogata dal privato accreditato e fornita da altre aziende fuori ambito provinciale. La seconda spesa più rilevante è quella della Farmaceutica Convenzionata erogata dalle farmacie private (16%). Segue la spesa per l'acquisto di prestazioni di Specialistica Ambulatoriale (15%) anch'essa erogata dal privato convenzionato o accreditato e la spesa per le prestazioni erogate da altre Aziende Sanitarie. La spesa per l'acquisto di prestazioni per la Medicina di Base (medici di medicina generale, pediatri di libera scelta e guardie mediche) incide per l'10%.

Acquisti servizi sanitari	171.020.940,46	100,00%
Acquisti servizi sanitari per medicina di base	17.221.780,25	10%
Acquisti servizi sanitari per farmaceutica	27.052.298,40	16%
Acquisti servizi sanitari per assistenza specialistica ambulatoriale	26.055.343,37	15%
Acquisti servizi sanitari per assistenza riabilitativa	4.639.970,68	3%
Acquisti servizi sanitari per assistenza integrativa	3.466.871,11	2%
Acquisti servizi sanitari per assistenza protesica	1.524.542,21	1%
Acquisti servizi sanitari per assistenza ospedaliera	48.320.431,91	28%
Acquisto prestazioni di psichiatria residenziale e semiresidenziale	2.857.442,94	2%
Acquisto prestazioni di distribuzione farmaci File F	16.392.126,52	10%
Acquisto prestazioni termali in convenzione	509.580,12	0%
Acquisto prestazioni di trasporto sanitario	4.206.172,90	2%
Acquisto prestazioni Socio-Sanitarie a rilevanza sanitaria	8.075.804,15	5%
Compartecipazione al personale per att. libero-prof. (intramoenia)	503.856,97	0%
Rimborsi, assegni e contributi sanitari	1.753.172,81	1%
Consulenze, Collaborazioni, Interinale e altre prestazioni di lavoro sanitarie e sociosanitarie	5.129.656,80	3%
Altri servizi sanitari e sociosanitari a rilevanza sanitaria	3.311.889,32	2%



Il costo del personale, che pesa per il 24,9% rispetto al totale della produzione, è in gran parte destinato a coprire la spesa del personale sanitario.

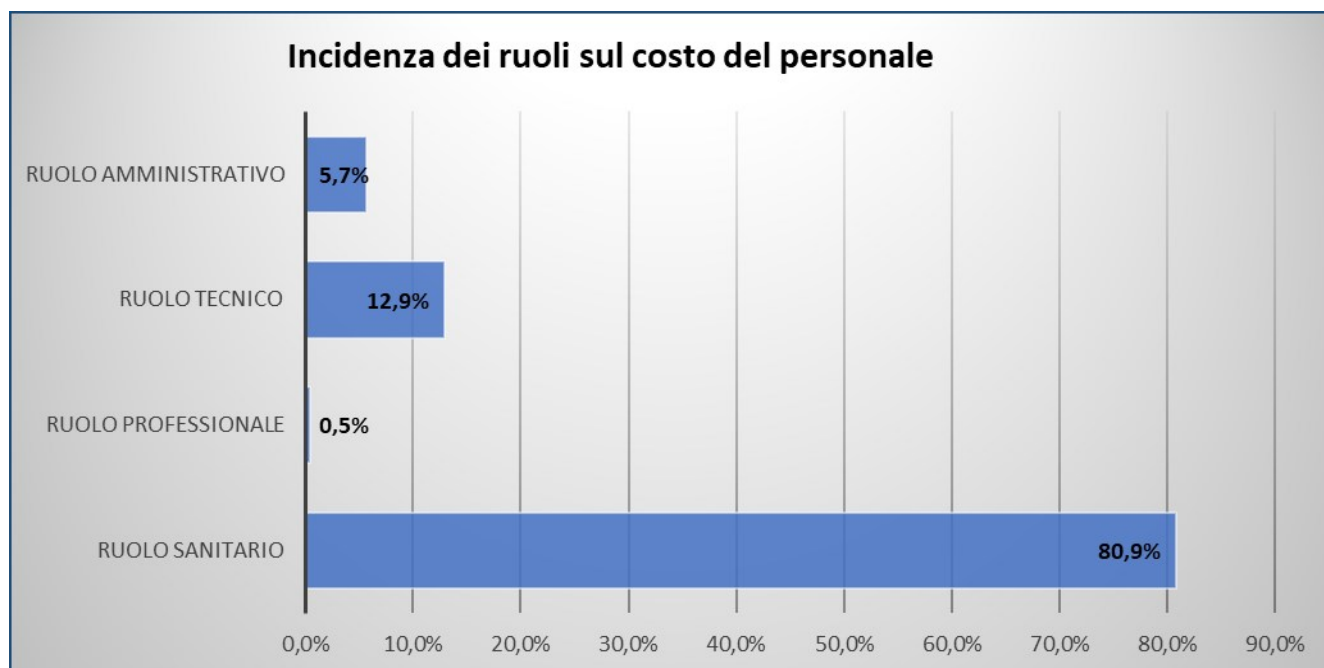

Tra gli acquisti dei beni sanitari, che pesano per il 13% del costo della produzione, prevale la spesa per l'acquisto di medicinali (65%) e dei dispositivi medici (31,3%) che insieme assorbono il 96,3% del costo dei beni sanitari.

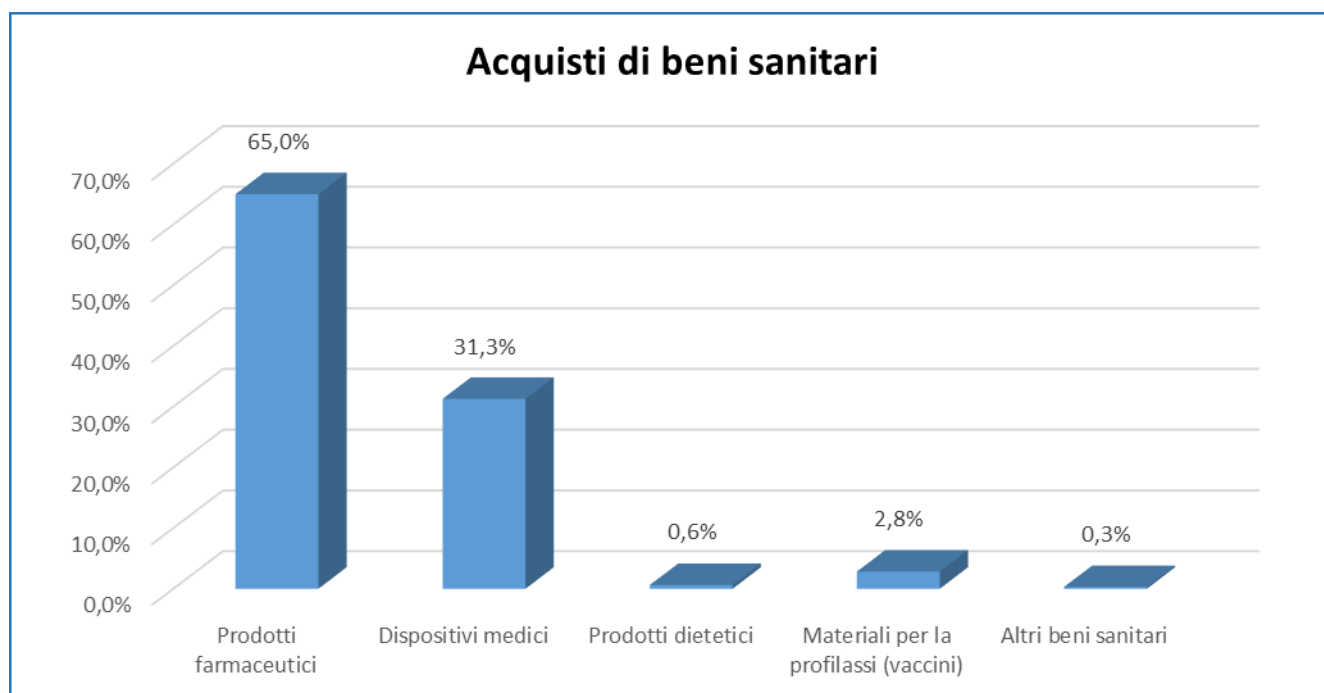

La voce degli accantonamenti pesa per il 5,4% sul totale del costo della produzione ed è composta come segue:

Accantonamenti dell'esercizio	19.946.049,94	100%
Accantonamenti per rischi	1.679.408,65	8,4%
Accantonamenti per premio di operosità (SUMAI)	253.848,96	1,3%
Accantonamenti per quote inutilizzate di contributi vincolati	13.458.281,83	67,5%
Altri accantonamenti	4.554.510,50	22,8%

Nella tabella che segue si riporta la differenza del valore della produzione tra le voci del bilancio preventivo e consuntivo 2024.

	Bilancio di Previsione anno 2024	Consuntivo anno 2024	Differenze Consuntivo-Preventivo	
			Valori assoluti	valori %
Totale valore della produzione (A)	453.177.548,14	366.305.910,11	- 86.871.638,03	-19%
Contributi in c/esercizio	348.591.352,90	333.336.208,33	- 15.255.144,57	-4%
<i>Contributi da Regione o Prov. Aut. per quota F.S. regionale</i>	<i>323.311.936,10</i>	<i>306.350.237,33</i>	- 16.961.698,77	-5%
<i>Contributi c/esercizio (extra fondo)</i>	<i>25.279.416,80</i>	<i>26.985.971,00</i>	1.706.554,20	7%
<i>Contributi c/esercizio per ricerca</i>	-	-	-	
Rettifica contributi c/esercizio per destinazione ad investimenti	- 2.188.672,15	- 2.698.481,96	- 509.809,81	23%
Utilizzo fondi per quote inutilizzate contributi vincolati di esercizi precedenti	200.000,00	5.200.610,31	5.000.610,31	2500%
Ricavi per prestazioni sanitarie e sociosanitarie a rilevanza sanitaria	98.572.548,95	16.841.212,06	- 81.731.336,89	-83%
Concorsi, recuperi e rimborsi	1.989.474,49	6.546.077,66	4.556.603,17	229%
Compartecipazione alla spesa per prestazioni sanitarie (Ticket)	1.714.567,47	1.896.528,36	181.960,89	11%
Quota contributi c/capitale imputata all'esercizio	4.136.900,89	4.940.865,14	803.964,25	19%
Altri ricavi e proventi	161.375,59	242.890,21	81.514,62	51%

La differenza del Valore della produzione, registrato in fase di consuntivo rispetto al bilancio di previsione, è pari a € - 86.871.638,03 (-19%). Il dato negativo di maggior rilievo si riscontra nei Ricavi per prestazioni sanitarie e sociosanitarie a rilevanza sanitaria (- € 81.731.336,89), importo che deriva dai differenti dati di mobilità attiva comunicati dall'Assessorato.

Le assegnazioni dei contributi in conto esercizio sono inferiori del 4% rispetto al bilancio di Previsione (- € 15.255.144,57).

Sono superiori rispetto al bilancio di previsione i ricavi per Concorsi, recuperi e rimborsi (+ 4.556.603,17) dove le cifre maggiori sono da attribuire al Pay-back per superamento del tetto della spesa farmaceutica ospedaliera (+ 4.200 mln circa) e i Ricavi per utilizzo di fondi per quote inutilizzate contributi vincolati di esercizi precedenti (+5.000.610,31).

Pur trattandosi di importi nettamente inferiori rispetto alle altre voci di Ricavi che rappresentano il Valore della Produzione, migliorano i dati del consuntivo rispetto alla previsione i Ricavi per compartecipazione alla spesa per prestazioni sanitarie (+ 19%) e Altri Ricavi e proventi (+ 51%).

Il costo totale della produzione registra una differenza negativa tra Bilancio Consuntivo e Bilancio di Previsione pari a € 74.785.556,73 (-17%).

	Bilancio di Previsione anno 2024	Consuntivo anno 2024	Differenze Consuntivo-Preventivo	
			Valori assoluti	valori %
Totale costi della produzione (B)	446.600.124,54	371.814.567,81	- 74.785.556,73	-17%

Nella tabella che segue sono rappresentate le principali voci di acquisto di beni e servizi.

	Bilancio di Previsione anno 2024	Bilancio Consuntivo anno 2024	Differenze Consuntivo - Preventivo	
			Valori assoluti	valori %
Acquisti di beni	47.310.836,96	49.149.633,79	1.838.796,83	3,89%
<i>Acquisti di beni sanitari</i>	<i>46.573.518,88</i>	<i>48.463.750,93</i>	<i>1.890.232,05</i>	<i>4,06%</i>
<i>Acquisti di beni non sanitari</i>	<i>737.318,08</i>	<i>685.882,86</i>	- <i>51.435,22</i>	<i>-6,98%</i>
Acquisti di servizi	277.456.738,77	194.854.420,34	- 82.602.318,43	-29,77%
<i>Acquisti servizi sanitari</i>	<i>248.979.338,92</i>	<i>171.020.940,46</i>	- <i>77.958.398,46</i>	<i>-31,31%</i>
<i>Acquisti servizi sanitari per medicina di base</i>	<i>19.073.634,97</i>	<i>17.221.780,25</i>	- <i>1.851.854,72</i>	<i>-9,71%</i>
<i>Acquisti servizi sanitari per farmaceutica</i>	<i>25.950.239,12</i>	<i>27.052.298,40</i>	<i>1.102.059,28</i>	<i>4,25%</i>
<i>Acquisti servizi sanitari per assistenza specialistica ambulatoriale</i>	<i>43.738.967,98</i>	<i>26.055.343,37</i>	- <i>17.683.624,61</i>	<i>-40,43%</i>
<i>Acquisti servizi sanitari per assistenza riabilitativa</i>	<i>4.796.044,45</i>	<i>4.639.970,68</i>	- <i>156.073,77</i>	<i>-3,25%</i>
<i>Acquisti servizi sanitari per assistenza integrativa</i>	<i>4.033.321,99</i>	<i>3.466.871,11</i>	- <i>566.450,88</i>	<i>-14,04%</i>
<i>Acquisti servizi sanitari per assistenza protesica</i>	<i>1.479.855,88</i>	<i>1.524.542,21</i>	<i>44.686,33</i>	<i>3,02%</i>
<i>Acquisti servizi sanitari per assistenza ospedaliera</i>	<i>78.524.216,53</i>	<i>48.320.431,91</i>	- <i>30.203.784,62</i>	<i>-38,46%</i>
<i>Acquisto prestazioni di psichiatria residenziale e semiresidenziale</i>	<i>3.440.914,00</i>	<i>2.857.442,94</i>	- <i>583.471,06</i>	<i>-16,96%</i>
<i>Acquisto prestazioni di distribuzione farmaci File F</i>	<i>43.170.226,14</i>	<i>16.392.126,52</i>	- <i>26.778.099,62</i>	<i>-62,03%</i>
<i>Acquisto prestazioni termali in convenzione</i>	<i>616.994,02</i>	<i>509.580,12</i>	- <i>107.413,90</i>	<i>-17,41%</i>
<i>Acquisto prestazioni di trasporto sanitario</i>	<i>5.345.464,22</i>	<i>4.206.172,90</i>	- <i>1.139.291,32</i>	<i>-21,31%</i>
<i>Acquisto prestazioni Socio-Sanitarie a rilevanza sanitaria</i>	<i>10.513.743,15</i>	<i>8.075.804,15</i>	- <i>2.437.939,00</i>	<i>-23,19%</i>
<i>Compartecipazione al personale per att. libero-prof. (intramoenia)</i>	<i>444.967,59</i>	<i>503.856,97</i>	<i>58.889,38</i>	<i>13,23%</i>
<i>Rimborsi, assegni e contributi sanitari</i>	<i>1.020.925,25</i>	<i>1.753.172,81</i>	<i>732.247,56</i>	<i>71,72%</i>
<i>Consulenze, Collaborazioni, Interinale e altre prestazioni di lavoro sanitarie e sociosanitarie</i>	<i>3.683.492,52</i>	<i>5.129.656,80</i>	<i>1.446.164,28</i>	<i>39,26%</i>
<i>Altri servizi sanitari e sociosanitari a rilevanza sanitaria</i>	<i>3.146.331,11</i>	<i>3.311.889,32</i>	<i>165.558,21</i>	<i>5,26%</i>
Acquisti di servizi non sanitari	28.477.399,85	23.833.479,88	- 4.643.919,97	-16,31%
<i>Servizi non sanitari</i>	<i>26.955.199,85</i>	<i>23.173.372,79</i>	- <i>3.781.827,06</i>	<i>-14,03%</i>
<i>Consulenze, Collaborazioni, Interinale e altre prestazioni di lavoro non sanitarie</i>	<i>552.200,00</i>	<i>465.596,74</i>	- <i>86.603,26</i>	<i>-15,68%</i>
<i>Formazione (esternalizzata e non)</i>	<i>970.000,00</i>	<i>194.510,35</i>	- <i>775.489,65</i>	<i>-79,95%</i>
Manutenzione e riparazione (ordinaria esternalizzata)	5.423.225,22	5.376.784,93	- 46.440,29	-0,86%
Godimento di beni di terzi	2.515.342,11	3.312.096,70	796.754,59	31,68%
<i>Fitti passivi</i>	<i>150.426,75</i>	<i>126.415,03</i>	- <i>24.011,72</i>	<i>-15,96%</i>
<i>Canoni di noleggio</i>	<i>2.364.915,36</i>	<i>3.185.681,67</i>	<i>820.766,31</i>	<i>34,71%</i>
<i>Canoni di leasing</i>	-	-	-	-

I maggiori incrementi registrati tra bilancio consuntivo e bilancio preventivo hanno riguardato le seguenti voci: l'acquisto di beni sanitari (+1.890 mln) dovuto maggiormente alla spesa per medicinali; l'acquisto di servizi sanitari per l'assistenza farmaceutica (+1.102 mln); le Consulenze, Collaborazioni, Interinale e altre prestazioni di lavoro sanitarie e sociosanitarie (+ 1.446 mln) dovuto difficoltà a reclutare il personale a tempo indeterminato e determinato previsto nel piano del fabbisogno del personale e che ha comportato una minor spesa del personale pari a 1.903 mln rispetto a quanto preventivato; i Rimborsi, assegni e contributi sanitari registrano un incremento di (+732 mln) incremento dovuto ai rimborsi effettuati ad altre aziende regionali per finanziamenti vincolati gestiti dalla ASL5 come azienda capofila e contributi ad aziende private per la sterilizzazione degli animali delle colonie feline e canine; Canoni di noleggio (+820 mln) dovuti soprattutto da un aumento dei canoni attivi nell'area sanitaria.

I principali decrementi registrati nel consuntivo 2024 riguardano la voce degli Acquisti di servizi sanitari e principalmente i dati di mobilità passiva intraregione che, come già detto, sono stati comunicati in maniera differente dall'Assessorato. Nel BEP 2024 era stato inoltre previsto il costo del servizio esternalizzato ADI la cui attivazione non è avvenuta durante l'esercizio e una previsione di spesa superiore di Acquisti di altre prestazioni sociosanitarie a rilevanza sanitaria da privato relativo all'ausiliario. La spesa per acquisti di servizi di medicina di base risulta in diminuzione (- 1.852 mln) in quanto non si è verificata la previsione di reclutamento di medici di medicina generale e pediatri di libera scelta.

La spesa totale del personale a consuntivo si discosta dal dato previsionale per un valore negativo pari a euro 1.903.425,65, per le già citate difficoltà nel reclutamento del personale soprattutto medico.

	Bilancio di Previsione anno 2024	Bilancio Consuntivo anno 2024	Differenze Consuntivo - Preventivo	
			Valori assoluti	valori %
<i>Totale Costo del personale</i>	95.146.976,26	93.243.550,61	-1.903.425,65	-2%
<i>Personale del ruolo sanitario</i>	85.423.960,17	75.389.473,87	-10.034.486,30	-12%
<i>Costo del personale dirigente ruolo sanitario</i>	38.301.712,49	37.345.493,53	-956.218,96	-2%
<i>Costo del personale comparto ruolo sanitario</i>	47.122.247,68	38.043.980,34	-9.078.267,34	-19%
<i>Personale del ruolo professionale</i>	353.340,20	448.204,70	94.864,50	27%
<i>Costo del personale dirigente ruolo professionale</i>	265.097,79	322.433,31	57.335,52	22%
<i>Costo del personale comparto ruolo professionale</i>	88.242,41	125.771,39	37.528,98	43%
<i>Personale del ruolo tecnico</i>	3.386.444,75	12.071.837,04	8.685.392,29	256%
<i>Costo del personale dirigente ruolo tecnico</i>	76.094,35	145.459,61	69.365,26	91%
<i>Costo del personale comparto ruolo tecnico</i>	3.310.350,40	11.926.377,43	8.616.027,03	260%
<i>Personale del ruolo amministrativo</i>	5.983.231,14	5.334.035,00	-649.196,14	-11%
<i>Costo del personale dirigente ruolo amministrativo</i>	503.685,81	569.565,04	65.879,23	13%
<i>Costo del personale comparto ruolo amministrativo</i>	5.479.545,33	4.764.469,96	-715.075,37	-13%

	Bilancio di Previsione anno 2024	Consuntivo anno 2024	Differenze Consuntivo-Preventivo	
			Valori assoluti	valori %
Oneri diversi di gestione	1.394.245,47	1.614.172,38	219.926,91	16%
Totale Ammortamenti	4.463.010,25	5.356.868,12	893.857,87	20%
<i>Ammortamenti delle immobilizzazioni immateriali</i>	53.341,99	220.995,44	167.653,45	314%
<i>Ammortamenti delle immobilizzazioni materiali</i>	4.409.668,26	5.135.872,68	726.204,42	16%
Svalutazione delle immobilizzazioni e dei crediti	0,00	0,00	0,00	
Variazione delle rimanenze	-314.519,62	-1.039.009,00	-724.489,38	230%
<i>Variazione rimanenze sanitarie</i>	-341.718,57	-1.050.508,83	-708.790,26	207%
<i>Variazione rimanenze non sanitarie</i>	27.198,95	11.499,83	-15.699,12	-58%
Accantonamenti dell'esercizio	13.204.269,12	19.946.049,94	6.741.780,82	51%
<i>Accantonamenti per rischi</i>	530.000,00	1.679.408,65	1.149.408,65	217%
<i>Accantonamenti per premio di operosità (SUMAI)</i>	297.145,17	253.848,96	-43.296,21	-15%
<i>Accantonamenti per quote inutilizzate di contributi vincolati</i>	9.884.712,65	13.458.281,83	3.573.569,18	36%
<i>Altri accantonamenti</i>	2.492.411,30	4.554.510,50	2.062.099,20	83%
Totale costi della produzione (B)	446.600.124,54	371.814.567,81	-74.785.556,73	-17%

E' stato registrato un aumento del consuntivo rispetto al previsionale sugli Ammortamenti (+20%) così come vi è stato un incremento degli Accantonamenti. Tra questi il maggiore incremento percentuale (+83%) risiede nella voce Altri accantonamenti, dovuto al maggior costo dei Rinnovi contrattuali del personale sanitario e di comparto. Inoltre sono stati accantonati i fondi per gli incentivi delle Funzioni tecniche.

Come indicato nella tabella che segue il risultato d'esercizio per l'anno 2024 risulta essere pari a - 15.068.765,49 euro.

	Bilancio di Previsione anno 2024	Consuntivo anno 2024	Differenze Consuntivo-Preventivo	
			Valori assoluti	valori %
Totale valore della produzione (A)	453.177.548,14	366.305.910,11	-86.871.638,03	-19%
Totale costi della produzione (B)	446.600.124,54	371.814.567,81	-74.785.556,73	-17%
Totale proventi e oneri finanziari (C)	-	-1.203,61	-1.203,61	
Totale rettifiche di valore di attività finanziarie (D)	-	-	-	
Totale proventi e oneri straordinari (E)	-	-2.328.841,27	-2.328.841,27	
Risultato prima delle imposte (A - B +/- C +/- D +/- E)	6.577.423,60	-7.838.702,58	-14.416.126,18	-219%
<i>IRAP</i>	6.478.185,60	7.130.222,91	652.037,31	10%
<i>IRES</i>	99.238,00	99.840,00	602	1%
Totale imposte e tasse	6.577.423,60	7.230.062,91	652.639,31	10%
RISULTATO DI ESERCIZIO	-	-15.068.765,49	-15.068.765,49	

Il risultato della gestione caratteristica è negativo (- 5.508.657,70). A questo si aggiunge il saldo negativo tra la voce dei proventi e degli oneri straordinari pari a 2.328.841,27. L'importo più consistente tra gli oneri straordinari è dato delle sopravvenienze passive relative al personale dirigenza medica e di comparto.

5.3. Relazione sui costi per livelli essenziali di assistenza e relazione sugli scostamenti

Di seguito si riporta sinteticamente l'incidenza dei costi dei livelli di assistenza sui costi totali aziendali per l'anno 2024 con le differenze rispetto all'anno 2023.

	anno 2023		anno 2024		Differenza anni 2024-2023
	Costi in valore assoluto	peso % del livello sul totale	Costi in valore assoluto	peso % del livello sul totale	
PREVENZIONE COLLETTIVA E SANITA' PUBBLICA	21.113.573,22	6,1%	22.670.590,61	6,1%	1.557.017,39
ASSISTENZA DISTRETTUALE	191.531.876,57	55,6%	206.535.473,55	55,6%	15.003.596,98
ASSISTENZA OSPEDALIERA	131.901.902,02	38,3%	142.313.642,00	38,3%	10.411.739,98
TOTALE	344.547.351,81	100%	371.519.706,16	100%	26.972.354,35

Nel biennio 2023-2024 non si registrano differenze nella distribuzione della spesa tra i tre livelli.

Nell'anno 2024, per il livello assistenziale della Prevenzione collettiva e sanità pubblica sono stati spesi 22.670.590,61 euro; il 54,3% del costo è stato speso per la salute animale e igiene urbana veterinaria mentre il 23,7% è stato destinato alla sorveglianza, prevenzione e controllo delle malattie infettive inclusi i programmi vaccinali.

Il 55,6% dei costi aziendali (206.535.473,55 euro) hanno interessato il livello assistenziale Distrettuale: le maggiori quote di spesa sono riferibili alla spesa farmaceutica (37%), all'assistenza specialistica ambulatoriale (26%) e all'assistenza sociosanitaria distrettuale, domiciliare e territoriale (12%).

Per l'assistenza ospedaliera si è rilevato un costo pari al 38,3% del costo totale aziendale per un importo pari a 142.313.642,00 euro, di cui la maggiore spesa si registra nell'assistenza ospedaliera per acuti (85%).

Si riporta in allegato il modello LA 2024.

**ASL ORISTANO
MODELLO LA 2024**

Livello_As sistenza	Sub livello_LA		Consumi Sanitari	Consumi non Sanitari	Prestazioni Sanitarie	Servizi sanitari per erogazione di prestazioni	Servizi non sanitari	Personale del ruolo sanitario	Personale del ruolo professional e	Personale del ruolo tecnico	Personale del ruolo amministrativ o	Ammortament i	Soppravvenienz e / insussistenze	Oneri finanziari, svalutazioni, minusvalenze	Altri costi	Totale
P	1A100	Sorveglianza, prevenzione e controllo delle malattie infettive e parassitarie, inclusi i programmi vaccinali	1.380.869,78	6.853,24	0,00	823.560,72	608.011,21	2.064.153,45	19.234,83	43.285,76	180.990,87	123.953,13	39.872,51	179,92	88.193,93	5.379.159,35
P	1A110	Vaccinazioni	1.380.869,78	6.853,24	0,00	823.560,72	608.011,21	2.064.153,45	19.234,83	43.285,76	180.990,87	123.953,13	39.872,51	179,92	88.193,93	5.379.159,35
P	1A120	Altri interventi per la sorveglianza, prevenzione e controllo delle malattie infettive e parassitarie	0,00	0,00	0,00	0,00	0,00	0,00	0,00	0,00	0,00	0,00	0,00	0,00	0,00	0,00
P	1B100	Tutela della salute e della sicurezza degli ambienti aperti e confinati	0,00	8.660,23	0,00	51.250,93	96.306,92	327.896,19	3.046,72	26.427,25	8.701,71	320,00	6.315,67	28,50	13.969,62	542.923,74
P	1C100	Sorveglianza, prevenzione e tutela della salute e sicurezza nei luoghi di lavoro	1.080,08	4.246,14	0,00	133.112,82	250.135,69	881.178,15	7.913,21	0,00	61.951,04	1.569,52	16.403,54	74,02	36.282,96	1.393.947,17
P	1D100	Salute animale e igiene urbana veterinaria	24.425,96	79.367,38	0,00	720.390,52	2.293.266,94	7.391.564,29	72.548,96	474.945,72	746.600,84	15.300,20	150.389,20	678,62	332.645,54	12.302.124,17
P	1E100	Sicurezza alimentare - Tutela della salute dei consumatori	3.258,82	6.322,01	0,00	95.041,85	178.595,57	522.582,39	5.649,99	49.054,65	95.935,68	6.698,72	11.712,04	52,85	25.905,85	1.000.810,42
P	1F100	Sorveglianza e prevenzione delle malattie croniche, inclusi la promozione di stili di vita sani ed i programmi organizzati di screening; sorveglianza e prevenzione nutrizionale	125.649,17	5.148,90	0,00	125.936,95	236.651,33	779.296,82	7.486,62	63.843,59	47.137,40	36.669,84	15.519,26	70,03	34.327,02	1.477.736,93
P	1F110	Screening oncologici	125.649,17	5.148,90	0,00	125.936,95	236.651,33	779.296,82	7.486,62	63.843,59	47.137,40	36.669,84	15.519,26	70,03	34.327,02	1.477.736,93
P	1F111	Programmi organizzati svolti in apposita Unità operativa/Centro di costo	40.896,63	2.114,47	0,00	54.627,51	102.651,95	354.280,18	3.247,47	0,00	32.281,74	7.571,80	6.731,77	30,38	14.889,99	619.323,89
P	1F112	Programmi organizzati svolti in ambito consultoriale/ambulatoriale territoriale	0,00	0,00	0,00	0,00	0,00	0,00	0,00	0,00	0,00	0,00	0,00	0,00	0,00	0,00
P	1F113	Programmi organizzati svolti in ambito ospedaliero	84.752,54	3.034,43	0,00	71.309,44	133.999,38	425.016,64	4.239,15	63.843,59	14.855,66	29.098,04	8.787,49	39,65	19.437,03	858.413,04
P	1F120	Altre attività di Sorveglianza e prevenzione delle malattie croniche, inclusi la promozione di stili di vita sani e prevenzione nutrizionale	0,00	0,00	0,00	0,00	0,00	0,00	0,00	0,00	0,00	0,00	0,00	0,00	0,00	0,00
P	1F121	Altre attività svolte in ambito extra-ospedaliero	0,00	0,00	0,00	0,00	0,00	0,00	0,00	0,00	0,00	0,00	0,00	0,00	0,00	0,00
P	1F122	Altre attività svolte in ambito ospedaliero	0,00	0,00	0,00	0,00	0,00	0,00	0,00	0,00	0,00	0,00	0,00	0,00	0,00	0,00
P	1G100	Attività medico legali per finalità pubbliche	0,00	4.175,15	0,00	48.773,81	91.652,10	134.781,11	2.899,47	0,00	198.386,12	597,58	6.010,41	27,12	13.294,42	500.597,29
P	1H100	Contributo Legge 210/92	0,00	0,00	0,00	0,00	0,00	0,00	0,00	0,00	0,00	0,00	0,00	0,00	73.291,54	73.291,54
19999 TOTALE PREVENZIONE COLLETTIVA E SANITA' PUBBLICA			1.535.283,81	114.773,05	0,00	1.998.067,60	3.754.619,76	12.101.452,40	118.779,80	657.556,97	1.339.703,66	185.108,99	246.222,63	1.111,06	617.910,88	22.670.590,61
T	2A100	Assistenza sanitaria di base	118.138,96	18.037,65	13.070.418,26	318.101,46	597.752,54	1.117.410,75	18.910,28	607.026,18	479.186,94	40.417,72	39.199,76	176,88	86.705,88	16.511.483,26
T	2A110	Medicina generale	0,00	2.042,22	11.507.882,39	44.348,71	83.336,79	59.220,11	2.636,42	26.100,97	214.087,04	1.141,87	5.465,11	24,66	12.088,26	11.958.374,55
T	2A111	Medicina generale - Attività in convenzione	0,00	2.042,22	11.507.882,39	44.348,71	83.336,79	59.220,11	2.636,42	26.100,97	214.087,04	1.141,87	5.465,11	24,66	12.088,26	11.958.374,55
T	2A112	Medicina generale - Prestazioni erogate nelle cure domiciliari	0,00	0,00	0,00	0,00	0,00	0,00	0,00	0,00	0,00	0,00	0,00	0,00	0,00	0,00
T	2A113	Medicina generale - Prestazioni erogate presso strutture residenziali e semiresidenziali	0,00	0,00	0,00	0,00	0,00	0,00	0,00	0,00	0,00	0,00	0,00	0,00	0,00	0,00
T	2A114	Medicina generale - Programmi vaccinali	0,00	0,00	0,00	0,00	0,00	0,00	0,00	0,00	0,00	0,00	0,00	0,00	0,00	0,00
T	2A115	Medicina generale - Attività presso UCCP	0,00	0,00	0,00	0,00	0,00	0,00	0,00	0,00	0,00	0,00	0,00	0,00	0,00	0,00
T	2A116	Medicina generale - Attività presso Ospedali di Comunità	0,00	0,00	0,00	0,00	0,00	0,00	0,00	0,00	0,00	0,00	0,00	0,00	0,00	0,00
T	2A120	Pediatria di libera scelta	0,00	0,00	1.172.313,47	0,00	0,00	0,00	0,00	0,00	0,00	0,00	0,00	0,00	0,00	1.172.313,47
T	2A121	Pediatria di libera scelta - Attività in convenzione	0,00	0,00	1.172.313,47	0,00	0,00	0,00	0,00	0,00	0,00	0,00	0,00	0,00	0,00	1.172.313,47
T	2A122	Pediatria di libera scelta - Prestazioni erogate nelle cure domiciliari	0,00	0,00	0,00	0,00	0,00	0,00	0,00	0,00	0,00	0,00	0,00	0,00	0,00	0,00
T	2A123	Pediatria di libera scelta - Programmi vaccinali	0,00	0,00	0,00	0,00	0,00	0,00	0,00	0,00	0,00	0,00	0,00	0,00	0,00	0,00
T	2A124	Pediatria di libera scelta - Attività presso UCCP	0,00	0,00	0,00	0,00	0,00	0,00	0,00	0,00	0,00	0,00	0,00	0,00	0,00	0,00
T	2A125	Pediatria di libera scelta - Attività presso Ospedali di Comunità	0,00	0,00	0,00	0,00	0,00	0,00	0,00	0,00	0,00	0,00	0,00	0,00	0,00	0,00
T	2A130	Altra assistenza sanitaria di base	118.138,96	15.995,43	390.222,40	273.752,75	514.415,75	1.058.190,64	16.273,86	580.925,21	265.099,90	39.275,85	33.734,65	152,22	74.617,62	3.380.795,24
T	2A131	Altra assistenza sanitaria di base : Assistenza distrettuale e UCCP	4.201,83	5.676,08	390.222,40	109.543,37	205.845,73	442.801,95	6.512,06	79.456,16	237.219,36	37.928,24	13.499,07	60,91	29.858,57	1.562.825,73
T	2A132	Altra assistenza sanitaria di base - Ospedali di Comunità	113.937,13	10.319,35	0,00	164.209,38	308.570,02	615.388,69	9.761,80	501.469,05	27.880,54	1.347,61	20.235,58	91,31	44.759,05	1.817.969,51
T	2B100	Continuità assistenziale	37.584,69	0,00	5.641.530,62	0,00	0,00	0,00	0,00	0,00	0,00	8.713,81	0,00	0,00	0,00	5.687.829,12
T	2C100	Assistenza ai turisti	2.821,21	6.713,85	0,00	0,00	0,00	0,00	0,00	0,00	0,00	4.083,17	0,00	0,00	0,00	13.618,23
T	2D100	Emergenza sanitaria territoriale	0,00	0,00	4.206.172,90	0,00	0,00	0,00	0,00	0,00	0,00	0,00	0,00	0,00	0,00	4.206.172,90
T	2E100	Assistenza farmaceutica	33.595.313,34	761,83	43.444.424,92	0,00	0,00	0,00	0,00	0,00	0,00	71.829,98	0,00	0,00	0,00	77.112.330,07
T	2E110	Assistenza farmaceutica erogata in regime di convenzione	0,00	0,00	27.052.298,40	0,00	0,00	0,00	0,00	0,00	0,00	0,00	0,00	0,00	0,00	27.052.298,40
T	2E120	Assistenza farmaceutica - erogazione diretta a livello territoriale	33.595.313,34	761,83	16.392.126,52	0,00	0,00	0,00	0,00	0,00	0,00	71.829,98	0,00	0,00	0,00	50.060.031,67
T	2E121	Assistenza farmaceutica - erogazione diretta a livello territoriale - Distribuzione Diretta	25.980.159,71	761,83	14.595.995,98	0,00	0,00	0,00	0,00	0,00	0,00	71.829,98	0,00	0,00	0,00	40.648.747,50
T	2E122	Assistenza farmaceutica - erogazione diretta a livello territoriale - Distribuzione Per Conto	7.615.153,63	0,00	1.796.130,54	0,00	0,00	0,00	0,00	0,00	0,00	0,00	0,00	0,00	0,00	9.411.284,17
T	2E130	Assistenza farmaceutica - erogazione diretta a livello ospedaliero	0,00	0,00	0,00	0,00	0,00	0,00	0,00	0,00	0,00	0,00	0,00	0,00	0,00	0,00
T	2F100	Assistenza integrativa e protesica	1.177.132,83	1.914,69	4.991.413,32	76.118,97	143.037,10	0,00	4.525,08	93.209,22	415.179,77	1.350.028,79	9.380,17	42,33	20.747,98	8.282.730,25
T	2F110	Assistenza integrativa-Totale	434.276,21	0,00	3.466.871,11	0,00	0,00	0,00	0,00	0,00	0,00	18.494,12	0,00	0,00	0,00	3.919.641,44
T	2F111	Assistenza integrativa - Presidi per persone affette da malattia diabetica o da malattie rare	434.276,21	0,00	3.466.871,11	0,00	0,00	0,00	0,00	0,00	0,00	18.494,12	0,00	0,00	0,00	3.919.641,44
T	2F112	Assistenza integrativa - Prodotti destinati a un'alimentazione particolare	0,00	0,00	0,00	0,00	0,00	0,00	0,00	0,00	0,00	0,00	0,00	0,00	0,00	0,00
T	2F113	Assistenza integrativa - Dispositivi monouso	0,00	0,00	0,00	0,00	0,00	0,00	0,00	0,00	0,00	0,00	0,00	0,00	0,00	0,00
T	2F120	Assistenza protesica	742.856,62	1.914,69	1.524.542,21	76.118,97	143.037,10	0,00	4.525,08	93.209,22	415.179,77	1.331.534,67	9.380,17	42,33	20.747,98	4.363.088,81
T	2G100	Assistenza specialistica ambulatoriale	2.028.385,11	120.711,34	26.038.832,98	2.397.036,34	4.504.332,11	14.335.117,74	142.497,41	2.137.330,09	462.720,54	914.997,45	295.387,71	1.332,93	653.367,46	54.032.049,21
T	2G110	Assistenza specialistica ambulatoriale - Attività prodotta in ambito ospedaliero	1.861.800,93	72.487,46	14.218.755,01	1.665.416,65	3.129.526,89	10.088.393,60	99.004,57	1.344.356,04	338.501,35	541.458,09				

Livello_As sistenza	Sub livello_LA		Consumi Sanitari	Consumi non Sanitari	Prestazioni Sanitarie	Servizi sanitari per erogazione di prestazioni	Servizi non sanitari	Personale del ruolo sanitario	Personale del ruolo professionale	Personale del ruolo tecnico	Personale del ruolo amministrativo	Ammortament i	Sopravvenienz e / insussistenze	Oneri finanziari, e svalutazioni, minusvalenze	Altri costi	Totale
T	2G120	Assistenza specialistica ambulatoriale - Attività prodotta in ambito distrettuale e da terzi	166.584,18	48.223,88	11.820.077,97	731.619,69	1.374.805,22	4.246.724,14	43.492,84	792.974,05	124.219,19	373.539,36	90.157,78	406,84	199.419,80	20.012.244,94
T	2G121	Assistenza specialistica ambulatoriale - Attività prodotta in ambito distrettuale e da terzi - Attività di laboratorio	0,00	0,00	3.470.694,20	0,00	0,00	0,00	0,00	0,00	0,00	0,00	0,00	0,00	0,00	3.470.694,20
T	2G122	Assistenza specialistica ambulatoriale Attività prodotta in ambito distrettuale e da terzi - Diagnostica strumentale	76.412,30	4.954,31	898.498,39	51.676,93	97.107,44	358.445,25	3.072,05	0,00	8.774,05	11.763,69	6.368,17	28,74	14.085,74	1.531.187,06
T	2G123	Assistenza specialistica ambulatoriale - Attività prodotta in ambito distrettuale e da terzi - Attività clinica	90.171,88	43.269,57	7.450.885,38	679.942,76	1.277.697,78	3.888.278,89	40.420,79	792.974,05	115.445,14	361.775,67	83.789,61	378,10	185.334,06	15.010.363,68
T	2G124	Assistenza specialistica ambulatoriale - Attività prodotta in ambito distrettuale e da terzi - Farmaci ad alto costo rimborsati extra - tariffa	0,00	0,00	0,00	0,00	0,00	0,00	0,00	0,00	0,00	0,00	0,00	0,00	0,00	0,00
T	2G125	Assistenza specialistica ambulatoriale - Attività prodotta in ambito distrettuale e da terzi - Dispositivi ad alto costo rimborsati extra - tariffa	0,00	0,00	0,00	0,00	0,00	0,00	0,00	0,00	0,00	0,00	0,00	0,00	0,00	0,00
T	2G130	Assistenza specialistica ambulatoriale - Trasporto utenti	0,00	0,00	0,00	0,00	0,00	0,00	0,00	0,00	0,00	0,00	0,00	0,00	0,00	0,00
T	2H100	Assistenza sociosanitaria distrettuale, domiciliare e territoriale	273.114,93	68.399,64	2.444.760,90	2.134.626,83	4.011.231,70	12.386.180,60	126.897,85	1.270.401,94	1.383.978,32	56.858,91	263.050,89	1.187,00	581.841,71	25.002.531,22
T	2H110	Assistenza sociosanitaria distrettuale, domiciliare e territoriale - Cure domiciliari	65.283,47	9.257,35	149.064,76	437.754,31	822.595,28	2.589.010,90	26.023,31	57.168,71	436.436,99	263,47	53.944,63	243,42	119.320,02	4.766.366,62
T	2H111	Cure domiciliari	65.283,47	9.257,35	149.064,76	415.196,47	780.206,27	2.432.543,59	24.682,31	57.168,71	432.606,98	263,47	51.164,82	230,88	113.171,36	4.530.840,44
T	2H112	Cure palliative domiciliari	0,00	0,00	0,00	22.557,84	42.389,01	156.467,31	1.341,00	0,00	3.830,01	0,00	2.779,81	12,54	6.148,66	235.526,18
T	2H120	Assistenza sociosanitaria distrettuale, domiciliare e territoriale - Assistenza a minori, donne, coppie, famiglia (consultori)	61.026,82	17.294,62	0,00	313.157,47	588.462,19	1.995.530,66	18.616,38	169.145,86	53.169,93	4.634,83	38.590,52	174,14	85.358,28	3.345.161,70
T	2H130	Assistenza sociosanitaria distrettuale, domiciliare e territoriale - Assistenza ai minori con disturbi in ambito neuropsichiatrico e del neurosviluppo	1.486,15	26.656,97	0,00	300.674,30	565.004,75	1.816.741,95	17.874,28	257.448,76	51.050,45	6.141,32	37.052,21	167,20	81.955,71	3.162.254,05
T	2H140	Assistenza sociosanitaria distrettuale, domiciliare e territoriale - Assistenza alle persone con disturbi mentali	14.660,29	4.796,80	0,00	569.002,78	1.069.227,64	2.784.128,18	33.825,69	437.324,84	756.044,21	19.445,62	70.118,43	316,40	155.094,81	5.913.985,69
T	2H150	Assistenza sociosanitaria distrettuale, domiciliare e territoriale - Assistenza alle persone con disabilità	2.750,93	6.028,62	2.295.696,14	363.262,16	682.615,18	2.215.059,56	21.594,97	291.743,21	61.677,03	24.594,37	44.764,94	202,00	99.015,47	6.109.004,58
T	2H160	Assistenza sociosanitaria distrettuale, domiciliare e territoriale - Assistenza alle persone con dipendenze patologiche	127.907,27	4.365,28	0,00	150.775,81	283.326,66	985.709,35	8.963,22	57.570,56	25.599,71	1.779,30	18.580,16	83,84	41.097,42	1.705.758,58
T	2I100	Assistenza sociosanitaria semi-residenziale	0,00	0,00	373.566,60	0,00	0,00	0,00	0,00	0,00	0,00	0,00	0,00	0,00	0,00	373.566,60
T	2I110	Assistenza sociosanitaria semi-residenziale - Assistenza alle persone con disturbi mentali	0,00	0,00	0,00	0,00	0,00	0,00	0,00	0,00	0,00	0,00	0,00	0,00	0,00	0,00
T	2I120	Assistenza sociosanitaria semi-residenziale - Assistenza alle persone con disabilità	0,00	0,00	0,00	0,00	0,00	0,00	0,00	0,00	0,00	0,00	0,00	0,00	0,00	0,00
T	2I130	Assistenza sociosanitaria semi-residenziale - Assistenza alle persone con dipendenze patologiche	0,00	0,00	127.557,10	0,00	0,00	0,00	0,00	0,00	0,00	0,00	0,00	0,00	0,00	127.557,10
T	2I140	Assistenza sociosanitaria semi-residenziale - Assistenza alle persone non autosufficienti	0,00	0,00	246.009,50	0,00	0,00	0,00	0,00	0,00	0,00	0,00	0,00	0,00	0,00	246.009,50
T	2I150	Assistenza sociosanitaria semi-residenziale - assistenza ai minori con disturbi in ambito neuropsichiatrico e del neurosviluppo	0,00	0,00	0,00	0,00	0,00	0,00	0,00	0,00	0,00	0,00	0,00	0,00	0,00	0,00
T	2J100	Assistenza sociosanitaria residenziale	50.632,74	8.904,00	11.483.501,28	165.104,58	310.252,23	676.956,25	9.815,03	448.451,95	28.032,54	43.229,33	20.345,90	91,81	45.003,06	13.290.320,70
T	2J110	Assistenza sociosanitaria residenziale - Assistenza alle persone con disturbi mentali	0,00	0,00	3.066.235,58	0,00	0,00	0,00	0,00	0,00	0,00	31.248,33	0,00	0,00	0,00	3.097.483,91
T	2J120	Assistenza sociosanitaria residenziale - Assistenza alle persone con disabilità	16.956,85	0,00	5.610.876,39	0,00	0,00	0,00	0,00	0,00	0,00	0,00	0,00	0,00	0,00	5.627.833,24
T	2J130	Assistenza sociosanitaria residenziale - Assistenza alle persone con dipendenze patologiche	0,00	0,00	203.766,52	0,00	0,00	0,00	0,00	0,00	0,00	0,00	0,00	0,00	0,00	203.766,52
T	2J140	Assistenza sociosanitaria residenziale - Assistenza alle persone non autosufficienti	56,01	0,00	2.555.522,79	0,00	0,00	0,00	0,00	0,00	0,00	0,00	0,00	0,00	0,00	2.555.578,80
T	2J150	Assistenza sociosanitaria residenziale - Assistenza alle persone nella fase terminale della vita	33.619,88	8.904,00	47.100,00	165.104,58	310.252,23	676.956,25	9.815,03	448.451,95	28.032,54	11.981,00	20.345,90	91,81	45.003,06	1.805.658,23
T	2J160	Assistenza sociosanitaria residenziale - Assistenza ai minori con disturbi in ambito neuropsichiatrico e del neurosviluppo	0,00	0,00	0,00	0,00	0,00	0,00	0,00	0,00	0,00	0,00	0,00	0,00	0,00	0,00
T	2K100	Assistenza termale	0,00	0,00	509.580,12	0,00	0,00	0,00	0,00	0,00	0,00	0,00	0,00	0,00	0,00	509.580,12
T	2L100	Assistenza presso strutture sanitarie interne alle carceri	4.569,18	8.952,89	0,00	143.165,08	269.025,15	889.511,83	8.510,78	99.142,33	24.307,50	9.332,29	17.642,29	79,61	39.022,94	1.513.261,87
	29999	TOTALE ASSISTENZA DISTRETTUALE	37.287.692,99	234.395,89	112.204.201,90	5.234.153,26	9.835.630,83	29.405.177,17	311.156,43	4.655.561,71	2.793.405,61	2.499.491,45	645.006,72	2.910,56	1.426.689,03	206.535.473,55
H	3A100	Attività di Pronto soccorso	367.034,94	53.607,31	593.385,11	916.738,64	1.722.666,94	4.541.774,54	54.497,67	1.701.491,42	193.339,42	134.046,01	112.970,06	509,77	249.878,23	10.641.940,06
H	3A110	Attività diretta di Pronto soccorso e OBI	207.927,19	30.368,81	593.385,11	519.337,17	975.899,71	2.572.938,70	30.873,21	963.903,67	109.527,78	81.972,60	63.998,12	288,79	141.557,31	6.291.978,17
H	3A111	Attività diretta di PS e OBI per accessi non seguiti da ricovero	166.576,23	24.329,30	593.385,11	416.055,39	781.820,29	2.061.252,46	24.733,38	772.209,93	87.745,74	61.864,37	51.270,67	231,36	113.405,48	5.154.879,71
H	3A112	Attività diretta di PS e OBI per accessi seguiti da ricovero	41.350,96	6.039,51	0,00	103.281,78	194.079,42	511.686,24	6.139,83	191.693,74	21.782,04	20.108,23	12.727,45	57,43	28.151,83	1.137.098,46
H	3A120	Accertamenti diagnostici strumentali e consulenze in Pronto Soccorso per accessi non seguiti da ricovero	159.107,75	23.238,50	0,00	397.401,47	746.767,23	1.968.835,84	23.624,46	737.587,75	83.811,64	52.073,41	48.971,94	220,98	108.320,92	4.349.961,89
H	3B100	Assistenza ospedaliera per acuti	7.160.059,50	256.353,75	48.889.994,11	6.029.983,40	11.331.095,60	35.934.078,57	358.466,41	5.393.631,02	1.266.412,95	2.437.644,83	743.077,19	3.353,09	1.643.610,86	121.447.761,28
H	3B110	Assistenza ospedaliera per acuti - In Day Hospital	1.231.506,04	44.091,97	4.449.016,79	1.036.169,50	1.947.092,54	6.175.750,32	61.597,51	927.686,31	215.861,65	401.872,12	127.687,57	576,18	282.431,86	16.901.340,36
H	3B120	Assistenza ospedaliera per acuti - In Day Surgery	269.627,04	9.653,54	3.239.372,01	226.859,89	426.298,20	1.352.124,36	13.486,21	203.108,48	47.260,95	68.944,90	27.956,03	126,15	61.835,89	5.946.653,65
H	3B130	Assistenza ospedaliera per acuti - In degenza ordinaria	5.658.926,42	202.608,24	41.201.605,31	4.766.954,01	8.957.704,86	28.406.203,89	283.382,69	4.262.836,23	1.003.290,35	1.966.827,81	587.433,59	2.650,76	1.299.343,11	98.599.767,27
H	3B140	Assistenza ospedaliera per acuti - Farmaci ad alto costo rimborsati extra-tariffa	0,00	0,00	0,00	0,00	0,00	0,00	0,00	0,00	0,00	0,00	0,00	0,00	0,00	0,00
H	3B150	Assistenza ospedaliera per acuti - Dispositivi ad alto costo rimborsati extra-tariffa	0,00	0,00	0,00	0,00	0,00	0,00	0,00	0,00	0,00	0,00	0,00	0,00	0,00	0,00
H	3C100	Assistenza ospedaliera per lungodegenti	0,00	0,00	889.310,37	0,00	0,00	0,00	0,00	0,00	0,00	0,00	0,00	0,00	0,00	889.310,37
H	3D100	Assistenza ospedaliera per riabilitazione	426.091,73	21.451,51	0,00	410.285,94	770.978,77	2.386.603,23	24.390,39	416.350,45	92.560,81	49.397,34	50.559,69	228,15	111.832,88	4.760.730,89
H	3E100	Trasporto sanitario assistito	0,00	0,00	0,00	6.896,30	12.959,01	0,00	409,97	45.767,98	1.213,54	0,00	849,83	3,83	1.879,74	69.980,20
H	3F100	Attività trasfusionale	637.079,13	16.801,18	0,00	364.998,33	685.877,78	2.256.386,16	21.698,19	245.830,26	79.398,07	51.179,50	44.978,92	202,96	99.488,72	4.503.919,20
H	3G100	Attività a supporto dei trapianti di cellule, organi e tessuti	0,00	0,00	0,00	0,00	0,00	0,00	0,00	0,00	0,00	0,00	0,00	0,00	0,00	0,00
H	3H100	Attività a supporto della donazione di cellule riproduttive	0,00	0,00	0,00	0,00	0,00	0,00	0,00	0,00	0,00	0,00	0,00	0,00	0,00	0,00
	39999	TOTALE ASSISTENZA OSPEDALIERA	8.590.265,30	348.213,75	50.372.689,59	7.728.902,61	14.523.578,10	45.118.842,50	459.462,63	7.803.071,13	1.632.924,79	2.672.267,68	952.435,69	4.297,80	2.106.690,43	142.313.642,00
Totale complessivo			47.413.242,10	697.382,69	162.576.891,49	14.961.123,47	28.113.828,69	86.625.472,07	889.398,86	13.116.189,81	5.766.034,06	5.356.868,12	1.843.665,04	8.319,42	4.15	